PRESENCIA

MATUTINO FUNDADO EL 28 DE MARZO DE 1952

AÑO XXIII- No. 5.853- LA PAZ, BOLIVIA, VIERNES 20 DE SEPTIEMBRE DE 1974- 14 PAGINAS- $b. 2.00

Posiciones contrapuestas

Amplio debate en la OEA sobre suspensión de sanciones a Cuba

..WASHINGTON, 19 (AP) - El consejo político de la Organización de los Estados Americanos escuchó hoy encontrados alegatos sobre si el régimen cubano del Primer Ministro Fidel Castro continúa siendo una amenaza para los demás países del continente.

El presidente panameño del Consejo, Embajador Nander Pitty Velázquez levantó la sesión hasta mañana a las 10:00 a.m. después de una maratón de discursos de tres cancilleres y de representantes especiales de otros seis países de América Latina.

Se evidenció una absoluta mayoría en favor de la convocatoria de una reunión de consulta de los ministros de Relaciones Exteriores del hemisferio para tratar la cuestión al más alto nivel, pero hubo discrepancias sobre el fondo mismo de las cosas.

URUGUAY

El canciller uruguayo Juan C. Blanco se presentó sorpresivamente a la reunión para encabezar el bloque que sostiene que Castro continúa subvirtiendo el orden interno de otras naciones latinoamericanas.

"No he venido aquí para liderar la oposición al levantamiento de las sanciones", señaló Blanco en un discurso improvisado. "sino en la defensa del principio de la no intervención".

El canciller uruguayo dijo que su país se alegraba de saber que algunos miembros de la comunidad americana no encaraban ya las amenazas de la intervención castrista.

"En mi país si continúan", afirmó. "El gobierno de mi país considera que la subversión castrista continúa constituyendo un peligro para la paz y la seguridad del continente".

Dijo que la posición uruguaya no es de obstinación ideológica.

VENEZUELA

Venezuela manifestó hoy a la comunidad americana que "no tenemos agravio alguno que ventilar" en torno al régimen cubano del Primer Ministro Fidel Castro.

El embajador venezolano José María Machín dijo que su país, que en 1964 pidió la aplicación de las sanciones a Castro, considera que ha llegado la hora de la reconciliación.

"Una década ha pasado", dijo Machín. "Nosotros consideramos que no podemos permanecer indiferentes a los cambios que ocurren en la política mundial y en las nuevas condiciones de equilibrio multipolar que sustituyen afortunadamente a los enfrentamientos de la guerra fría".

El delegado venezolano destacó que ese clima de distensión se reflejó en la resolución de la tercera asamblea de la OEA que reconoció como uno de los principios fundamentales de las relaciones del hemisferio el del pluralismo político.

"Dentro de este espíritu de actualización de las relaciones interamericanas consideramos conveniente estudiar la situación específica del caso cubano", expresó Machín.

"Es definido criterio de Venezuela que se deben suspender las sanciones a Cuba dejando a cada país en libertad de restablecer con aquel país las relaciones diplomáticas, consulares y comerciales".

El diplomático venezolano se apartó de su discurso para contestar al canciller uruguayo Juan C. Blanco que había sostenido momentos antes que Castro persistía en su acción subversiva en el continente.

"Eso demuestra el fracaso de las medidas tomadas", le dijo Machín al uruguayo. Fue ese el momento más vivo del debate.

ARGENTINA

El canciller argentino Alberto J. Vignes defendió el derecho de los países que han restablecido relaciones con La Habana de un modo unilaterales, señalando que las sanciones se habían tornado obsoletas.

El embajador Rafael de La Colina defendió la tesis de su país que consideró ilegales las sanciones desde un comienzo.

PERU

El embajador peruano Luis Alvarado dijo hoy que la revisión de las sanciones al régimen cubano del Primer Ministro Fidel Castro es parte de la "verdadera reestructuración" de la Organización de los Estados Americanos.

"Aunque el debate sea el más controvertido en la historia de la OEA por su propia naturaleza que ha dividido a los países de todo el continente", manifestó Alvarado, "será un nuevo aire beneficioso para el mejor funcionamiento de la OEA".

Señaló que "éste será de verdad el comienzo de la verdadera reestructuración de la OEA... El punto de despegue que confirmará el buen funcionamiento de un organismo interamericano como el nuestro".

CHILE

Chile dijo hoy que la subversión castrista había tratado de usar "la amplitud de su sistema político para destruir las bases de la nacionalidad cubana".

El delegado chileno Manuel A. Trucco señaló que su país no se opondrá sin embargo a un nuevo examen de la cuestión cubana siempre que se adelante a la fría luz de los instrumentos de la seguridad colectiva.

La exposición chilena fue marcadamente cautelosa y engarzada en antecedentes legales del proceso que llevó a la aplicación de sanciones al régimen del Primer Ministro cubano Fidel Castro.

Trucco dijo que Chile entregaría a la reunión de cancilleres que proyecta los antecedentes e informes que sustentan la denuncia de lo que calificó como "flagrantes actos de intervención cubana en los asuntos internos de mi país".

BRASIL

Su colega brasileño Pablo Padilha Vidal abogó por la creación de un comité especial

(Pasa a la página 7)

.CASO DE CUBA. Washington, Sept. 19 (AP)- El Embajador Guillermo Sevilla Sacasa, izquierda, representante de Nicaragua ante la Organización de Estados Americanos, aparece con el delegado de México, Rafael de la Colina, en Washington, hoy, cuando se consideró el caso de la suspensión de las medidas contra Cuba. (Radiofoto AP).

anzer inauguró obras ayer

Autopista La Paz-El Alto estará concluida en 1976

.INAUGURACION. El Presidente Banzer inauguró ayer oficialmente las obras de la autopista La Paz-El Alto, cuyo costo asciende a $US. 11.700.000.- En la composición gráfica, arriba, el Mandatario aparece pronunciando un discurso, luego de recorrer por varios tramos el trazado de la autopista. Abajo, se puede observar el trabajo que realiza una combustadora de gran tonelaje, en la zona de Achachicala.

El Presidente de la República, Gral. Hugo Banzer Suárez, inauguró oficialmente ayer los trabajos de construcción de la Autopista La Paz-El Alto, obras que serán concluidas hasta mediados de 1976. El Jefe de Estado expresó que todos los bolivianos deben sentirse orgullosos por la envergadura de la ejecución del proyecto, cuyo costo es de $US. 11.700.000.-

El Presidente Banzer, acompañado de su comitiva y de invitados especiales, recorrió partes del tramo de la Autopista, donde se realizan trabajos de movimiento de tierras, construcción de muros de contención, excavación para puentes y obras de drenaje.

Los representantes de la empresa constructora Bartos y otros técnicos explicaron al Primer Mandatario detalles sobre la autopista que unirá la ciudad de La Paz con El Alto, por donde se realiza el más denso tráfico vehicular del país".

En la zona de Achachicala, recibió informes sobre la realización de un desvío de la Quebrada de Chacaltaya y sobre los trabajos que se realizan en el kilómetro 3.

En esta zona, se llevaron a cabo desbosques, cortes y rellenos de cincuenta metros de altura, "los más altos en la historia de la construcción de caminos en el país, según sostuvieron técnicos de Bartos.

Al respecto, el Presidente de la República expresó: "...Dios nos ha castigado con una topografía caprichosa, pero al mismo tiempo nos ha premiado superabundantemente con un paisaje extraordinario, y fundamentalmente con hombres capaces de llevar adelante una empresa de esta magnitud".

El movimiento de tierras, a la fecha, alcanzó a 200 mil metros cúbicos, es decir 300 mil toneladas de tierra, debiendo llegar a un total de 500 mil metros cúbicos, cantidad que equivale a la construcción de 50 kilómetros de carretera en condiciones normales.

El Gral. Banzer también inspeccionó la construcción de los muros de sostenimiento que se realizan sobre el río Choqueyapu y las obras de fundaciones de algunas estructuras.

MAQUINARIAS POR VALOR DE $US. 1.000.000.-

El señor Jorge Bartos y el Gerente de esa empresa, Ing. Carlos Morales expresaron al Presidente de la República, que esa compañía cuenta en el país con maquinaria importada del Brasil, Argentina y Estados Unidos, por valor de un millón de dólares.

Añadieron que continúan las importaciones de otros equipos, repuestos, 1.000 toneladas de acero, tubos de alcantarilla, etc.

CARACTERISTICAS

La Autopista La Paz-El Alto tendrá una longitud apróximada

(Pasa a la página 7)

Banzer: los nacionalistas nos uniremos contra el extremismo

— Habrá referéndum si el pueblo lo quiere, expresó ayer el Presidente Hugo Banzer -

El Presidente Hugo Banzer Suárez precisó que la nación boliviana tiene un enemigo común que es el extremismo, contra el cual los nacionalistas se unirán y presentarán un frente. Esta declaración la hizo en una conversación informal que ayer sostuvo con los periodistas y que, a poco, se convirtió en una rueda de prensa, concluída la ceremonia de inauguración de los trabajos de la Autopista a El Alto.

El mandatario, que poco antes pidió a los periodistas que enfoquen las noticias positivas y los hechos de los que puedan enorgullecerse los bolivianos, accedió a comentar la etapa pre-electoral que vive el país. "Esta etapa -dijo- la considero normal y es natural el hecho de que cada partido político active su proselitismo y dinamice su actividad".

En torno del problema electoral y de la situación política del país, el Presidente comentó el peligro que entraña la actividad del extremismo. Sobre este particular, señaló: "Pero de lo que estoy seguro es que, en el momento preciso, todos los nacionalistas nos vamos a unir, porque tenemos un enemigo común que es el extremismo y a esa hora, la Hora Cero como llamamos los militares, todos vamos a estar unidos para presentar un frente común".

REFERENDUM

Acerca de la realización del referéndum, anunciado por el Presidente a tiempo de ser creado el Consejo Nacional de Reformas Estructurales, manifestó que había seguido con mucho interés las opiniones y criterios de personas, instituciones y del pueblo en general sobre ese tema.

"Consciente de que una de las obligaciones principales del Presidente de la República es escuchar al pueblo -dijo- he dirigido una carta a CONARE para que estudie prioritariamente las convenientes o inconvenientes del referéndum. Su realización y posteriormente la constitucionalización del país, constituyen una iniciativa que alguien debía darla. Por eso, consciente de mi responsabilidad de servir los intereses del pueblo y estar de acuerdo con lo que él opina, pronto deberemos adoptar una decisión acorde con el criterio del pueblo".

El Presidente añadió que "no es que tenga temor de decir una cosa hoy y mañana otra, porque lo hago sanamente. De modo que si en algún momento hay que decir que no hay referéndum o que lo habrá, no he de tener ningún temor, porque lo único que he de hacer es seguir los impulsos del pueblo. Si el pueblo quiere referéndum, habrá; pero si no quiere, no habrá, porque mi obligación como Presidente de la República es escuchar al pueblo a través de sus instituciones y personas representativas".

Manifestación en apoyo a Isabel Perón

BUENOS AIRES, 19 (AP)- La presidenta Isabel Perón asistirá hoy a una manifestación de apoyo a su gobierno y rechazo al movimiento por la sanción de una nueva Ley de Trabajo, que precedida por un paro general de actividades en todo el país.

La movilización será la primera ocasión para que la presidenta reafirme su control a 48 días de la muerte de su esposo, el General Juan D. Perón. La Argentina atraviesa una ola de desusada violencia política, desencadenada en forma de desafío contra el gobierno.

La concentración fue convocada anoche por la Confederación General del Trabajo (CGT), poderosa central sindical que cuenta con más de tres millones de adherentes y constituye el principal baluarte del movimiento peronista gobernante.

Desde las 10.00 (08.00 Est) hasta las 18.00 (16.00 Est) habrá un paro completo de actividades en toda la República. Los transportes quedarán en suspensión simbólica durante 15 minutos y los servicios públicos trabajarán con normalidad.

La viuda de Perón hablará a la multitud desde los balcones de la Casa de gobierno, aproximadamente al mediodía. Su palabra llegará a todo el país por la red nacional de radio y televisión, pero su segundo contacto directo con las multitudes peronistas, una práctica muy ligada a la tradición del movimiento.

Conscripción militar se extenderá en Chile

.SANTIAGO DE CHILE, 19 (AP)- Una nueva ley de reclutamiento extenderá la conscripción obligatoria en Chile hasta dos años y ampliará de cinco a doce el período en el cual un ciudadano puede ser llamado a cumplir ese servicio.

Así lo anunció hoy el Inspector General del Ejército General Héctor Bravo, en una entrevista que publica "El Mercurio", al festejarse en el país el Día de las Fuerzas Armadas como parte de la celebración del aniversario de la independencia.

El general dijo que la duración del servicio militar será ampliado de un año a un máximo de dos mediante la modificación de la actual Ley de Reclutamiento, en vigencia desde hace 21 años.

Afirmó que para facilitar a los estudiantes sus cursos universitarios se ampliará el período de conscripción básica obligatoria de los cinco años actuales a doce.

"Esto quiere decir que desde el momento en que el ciudadano se inscribe en los registros militares y hasta doce años después podrá ser llamado a cumplir con su servicio militar obligatorio".

El militar, de 54 años, calificó de injustificadas las versiones en el exterior que acusaban a la junta chilena de emprender un plan armamentista.

"Nosotros sólo hemos adquirido las cuotas absolutamente normales de reposición de material obsoleto para su uso", declaró. Dijo que "hay que considerar que el costo de mantenimiento del material demasiado antiguo es muy elevado, pero no es efectivo, que exista un aumento significativo de nuestro equipamiento bélico".

En miles de aldeas de la India las hierbas son único alimento

SIULI BARI, INDIA, 19 (AP).- Adary Mal se dispuso a preparar el principal plato de su única comida del día, un manojo de yerba.

Junto a ella, uno de sus seis hijos jugaba con varios caracoles recogidos en el campo a fin de proporcionar proteínas a la familia.

"Esto es lo que como cada día", dijo Dukhu Mal, mientras señalaba hacia las yerbas que tenía su esposa. "¿Qué otra cosa puedo comer?, no tengo otra alternativa. Vea mi piel, mis huesos".

Su estómago se arrugaba en torno al ombligo y con su débil voz nos contó la forma en que el hambre había hecho presa de esta aldea de 150 familias, unos 270 kilómetros al noroeste de Calcuta.

El hambre, el enemigo viejo de siglos de la India, asoló también a millares de aldeas similares en los estados de Begal Occidental, Gujarat, Orissa, Bihar, Rajasthan y Maharashtra.

Pese a las expectativas oficiales de que el hambre puede ser vencida, se informó que la Primer Ministro Indira Gandhi está explorando la posibilidad de que Estados Unidos, Rusia y Europa Occidental envíen ayuda alimenticia de emergencia a fin de frenar la crisis.

El Presidente Ford dijo en Naciones Unidas ayer que Washington cooperaría con un sistema mundial propuesto de almacenamiento de alimentos para casos de emergencia, y que su país aumentaría su ayuda alimenticia a países necesitados a fin de mitigar el hambre en el mundo.

Pero en Siuli Bari la noticia que prevalece es el drama silencioso de los campesinos sin tierra que recogen yerbas frente a sus chozas de barro para llenar los estómagos de sus hijos hambrientos.

Cerca de un 40 por ciento de dos millones de personas en este distrito pertenecen a familias sin tierra como los Mals. El período de inactividad tradicional entre la época de la siembra en la primavera y la recogida de la cosecha en el otoño lo llenan los granjeros por regla general dispuestos a prestar arroz a cambio de promesas de trabajo en la cosecha.

Pero este año los precios del arroz se han duplicado a más de 60 centavos el kilo en el distrito de Bankura y los granjeros han vendido en efectivo sus existencias a los comerciantes. Nada ha quedado para los hambrientos de la localidad.

Las tiendas del gobierno que venden a precios subsidiados han reducido su ración a unos 280 gramos a la semana por persona y no pueden incluso suministrar esta cantidad debido a la disminución de las existencias. Versiones de muerte por inanición aparecen regularmente en los diarios de Calcuta. El líder del Partido Comunista en el estado de Bengal Occidental, Promode Das Gupta, denunció esta semana que 500 personas perecieron de hambre en los últimos meses.

El gobierno niega estas versiones con la misma regularidad con que se difunden.

"Si una persona obtiene alimentos por incluso dos o tres días a la semana, no morirá", dijo S.S. Chatterjee, funcionario del distrito de Bankura.

Este es aproximadamente el régimen de Habu Baury, de 50 años, y su familia de seis niños en las afueras de Bankura. Baury recoge el estiércol de las vacas, lo prensa en pequeñas porciones y lo vende como combustible.

"Algunos días se vende y otros no encuentro comprador", dijo. "Cuando no hay venta, me muero de hambre. Cuando no hay alimentos los niños lloran. ¿Cómo pueden vivir sin alimentos? Por eso lloran".

Explicación de Kissinger sobre ingerencia de EE.UU. en Chile

WASHINGTON.- 19 (AFP).- El Secretario de Estado Henry Kissinger indicó hoy aquí que las acciones norteamericanas en Chile tuvieron por objetivo "desestabilizar" el gobierno Allende y apoyar a ciertos partidos políticos chilenos a enfrentar un poderoso partido único.

Estas acciones, frecuentes en el período de la guerra fría, fueron aprobadas por el Presidente Richard Nixon, añadió acto seguido Kissinger, que era interrogado por la Comisión de Relaciones Exteriores del Senado.

El Secretario de Estado subrayó que cuando Salvador Allende llegó al poder en Chile, la administración Nixon se hallaba tan sólo al inicio de su política de apaciguamiento hacia la Unión Soviética.

Según Kissinger, el problema que se planteaba en aquel entonces en Chile consistía en considerar si Salvador Allende podía establecer un régimen de partido único en su país, después de haber obtenido efectivamente por el 37% de votos.

Este incidente fue creado por una pregunta del senador Frank Church, quien expresó su sorpresa por el hecho, señalado el lunes por el Presidente Ford, de que los Estados Unidos no sólo se injerían en los asuntos interiores de otro país sino que justificaban esta conducta indicando que los soviéticos hacían lo mismo.

El senador demócrata William Fulbright, presidente de la citada comisión, intentó repetidas veces interrumpir a Church señalando que sus preguntas no versaban sobre el tema de la ingerencia del Secretario de Estado, que era el apaciguamiento norteamericano-soviético.

La conferencia entre el Secretario de Estado y la Comisión de Relaciones Exteriores del Senado fue decidida por el Presidente Ford a raíz de las actuales polémicas sobre la actividad de la CIA.

Las controversias surgieron después de las revelaciones del director de la CIA ante una comisión parlamentaria, en el sentido de que varios millones de dólares fueron desembolsados en Chile para impedir que el difunto Presidente Allende pudiese gobernar.

El propio Presidente Gerald Ford reconoció el pasado lunes, en su conferencia de prensa, la intervención de los servicios secretos norteamericanos en los asuntos internos de Chile.

El pasado martes, en el avión que conducía a Gerald Ford y a Henry Kissinger a Nueva York a la Asamblea de las Naciones Unidas, un alto funcionario justificó una vez más las mencionadas actividades de la CIA en nombre de imperativos de seguridad nacional.

Por otra parte, el Secretario de Estado fue interrogado esta mañana por la mencionada comisión sobre las revelaciones del papel de la CIA en Chile.

El senador demócrata Frank Church bizo observar a Henry Kissinger que en su declaración había subrayado que los Estados Unidos no podían permanecer neutrales cuando se trataba de justicia y libertad.

¿Cómo puede usted compaginar, preguntó el senador, la política de apaciguamiento internacional con acciones norteamericanas de "desestabilización y subversión" contra un pequeño país como Chile?

Kissinger replicó que el ex presidente Salvador Allende, electo pese a que el 63 por ciento de votos de la población chilena se habían pronunciado en contra de la Unidad Popular, tendía aparentemente a establecer un gobierno de partido único.

Allende, añadió Kissinger, estaba buscando ahogar sistemáticamente todos los partidos y medios de expresión.

.MANIFESTACION ANTICASTRISTA. Washington, 19 (AP)- Un grupo de manifestantes anticastristas desfila frente a la Unión Panamericana, donde la Organización de Estados Americanos (OEA) se reúne hoy. El Consejo Permanente de la OEA tiene señalada una reunión para considerar si ha llegado el momento de revisar el embargo comercial acordado contra Cuba hace diez años (Radiofoto AP).

Espectacular rapto de los "montoneros"

.BUENOS AIRES, 19 (AP)- Unos treinta guerrilleros de la organización "Montoneros" dieron hoy un espectacular golpe al secuestrar a dos ejecutivos del consorcio empresario Bunge y Born y asesinar al director de una de las empresas del grupo.

Los "Montoneros", que en el secuestro dieron muerte también a Juan Carlos Pérez, de 35 años, chofer de los ejecutivos cuyo automóvil fue interceptado por ellos en la residencial localidad de la Lucila, hicieron llegar esta noche un comunicado a diarios de esta capital.

La organización, que actuaba como brazo armado de la radicalizada Juventud Peronista, pasó a la clandestinidad el 6 de este mes al culminar un enfrentamiento antiguo con el gobierno peronista de la Presidenta Isabel Perón.

Los secuestradores, según el comunicado, se proponen "juzgar" a los hermanos Jorge y Juan Born por actividades "monopólicas" del consorcio al cual pertenecen. No indicaron en el comunicado si pedirán rescate en un futuro.

Fuentes de la empresa desmintieron esta noche que hubieran tenido contacto con los secuestradores. También dijeron que no conocían ningún pedido de rescate.

Rumores previos habían especulado sobre un rescate mayor a los 14.2 millones de dólares que la ESSO debió pagar por la liberación de su ejecutivo Víctor Samuelson, que había sido secuestrado por el ultraizquierdista "Ejército Revolucionario del Pueblo".

Jorge y Juan Born son director y gerente, respectivamente, del consorcio reconocido mundialmente.

Empresarios privados de Sucre reclaman trato discriminatorio

SUCRE, 19 (PRESENCIA).- La Federación de Empresarios privados de Sucre en acta dirigida al Comité de Defensa de los Intereses de Chuquisaca, solicita al organismo cívico inicie gestiones para enmendar el trato discriminatorio dado a Chuquisaca en cuanto a la liberación de impuestos para nuevas industrias.

En la nota, los ejecutivos de la Federación de Empresarios manifiestan que de acuerdo al D.L. 7366 Art. 17, los departamentos de Pando, Beni, Chuquisaca y Tarija, calificados como zonas de menos desarrollo, gozaban de la reducción del 100% 75% y 50% para las tres primeras categorías, en el impuesto sobre utilidades y global complementario.

"Posteriormente a la dictación del D.L. 10045, se reiteró la reducción de tales impuestos, pero se eliminó a Chuquisaca de sus alcances". Desde entonces, la actividad por instalar nuevas industrias ha sido escasa.

La nota hace referencia también a la infraestructura vial, señala que los caminos son de tierra y carentes de puentes, no existiendo un solo metro de ruta pavimentada. "Las tarifas de electricidad están entre las más caras del país, el agua tiene precios prohibitivos, y el gas en Sucre, cuesta más que en Potosí".

Añaden que Chuquisaca resulta marginada en todos los planes de desarrollo, contrariamente a lo que ocurre con otros distritos donde "los planes viales se ejecutan con recursos nacionales".

Citan el caso de un empresario que decidió establecer su industria en Santa Cruz, donde al ambiente es más propicio, así como el de otro a quien se había negado concederle los incentivos del Art. 18 del D.L. 10045.

"Esta situación desaliente y conduce al languidecimiento de la industria privada" afirman, y piden a CODEINCA dirija urgente comunicación al Ministerio de Industria y Comercio, para que "mediante el instrumento legal correspondiente, se sirva a incluir a Chuquisaca en el Art. 18 del D.L. N° 10045".

En el Comité de Intereses del Departamento, se informó haberse transmitido la nota al titular de Industria y Comercio, solicitándole proceda a la dictación de la norma legal que termine con la discriminación perjudicial.

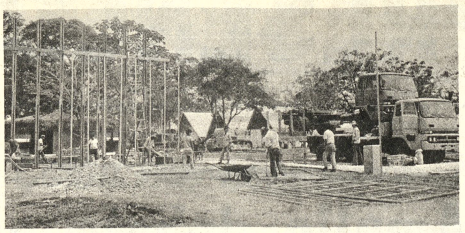

VEHICULOS.- Un sector de la Feria de Santa Cruz se encuentra destinado a la presentación de vehículos de diferentes tipos. Pese a las previsiones, varios stands no pudieron ser concluídos en forma oportuna. (Foto PRESENCIA - SANTA CRUZ).

Casos de drogadicción en Sucre preocupan a padres de familia

SUCRE, 19 (PRESENCIA).- Los padres de familia viven preocupados desde que las versiones sobre consumo de drogas adquirieron evidencia con la detención de 12 jóvenes, sindicados de este hecho delictivo.

Según información proporcionada en oficinas del Departamento de Investigación Departamental, (DID) los jóvenes "todos menores de edad, fueron puestos en libertad luego de ser reprendidos y advertidos sus padres sobre los peligros que encierran estas prácticas". El Jefe del DID confirmó los hechos, al afirmar que "los estudiantes movidos por la curiosidad, son los que consumieron marihuana". Agregó que se practica intensa vigilancia, para tratar de sorprender a quienes se dedican a la provisión de estupefacientes.

Los órganos de difusión se refirieron concretamente a un local de baile, donde se notaba la presencia de jóvenes drogados. El propietario del local, en nota dirigida a la opinión pública, expresó que "no es el lugar exclusivo, como al parecer se pretendió insinuar, para las prácticas o simplemente manifestaciones delictivas". En la nota aclaratoria, se explica que su propietario presentó escritos en fecha 7 de junio ante la Dirección de Investigación Departamental "para que adopten las medidas conducentes a preservar a las personas de esa nociva actividad".

Aun cuando no se dio cuenta de casos concretos que se hubieran descubierto "in fraganti", existe inquietud, sobre todo en los padres de familia, ante la posibilidad de que las versiones resulten ciertas.

Otras informaciones señalan que muchas personas con afán turístico llegan a Sucre, siendo ellas las encargadas de traficar estupefacientes.

Es criterio de la colectividad que las autoridades del DID y la Guardia Departamental deben ejercer el control más estricto, para erradicar el mal a tiempo.

Los usuarios decidieron organizar cooperativa de teléfonos en Potosí

POTOSI, 19 (PRESENCIA).- Luego de una Mesa Redonda que se realizó para conocer el criterio de los usuarios de teléfonos automáticos, éstos se pronunciaron decididamente por la organización de una cooperativa.

La Mesa Redonda fue propiciada por la Universidad Tomás Frías y los expositores fueron dos profesionales, el uno abogado, Humberto Duarte, que sostuvo la decisión de organizar una cooperativa y, el otro, Armando Cuiza, del Comité de Desarrollo, quien formulaba una sociedad anónima.

Inicialmente, el Rector de la Universidad, Jaime Delgadillo, agradeció a los dos expositores y sostuvo que de esta manera, la Superior Casa de Estudios que preside se interesa por contribuir a orientar a la ciudadanía, dentro de sus problemas de progreso y desarrollo.

Humberto Duarte, durante 40 minutos, expuso sus puntos de vista e informó que inicialmente fue el Comité de Desarrollo que propuso la formación de una cooperativa y que, resulta extraño y paradójico que ahora haya cambiado de criterio.

Por su parte, Armando Cuiza, a nombre del Comité, manifestó que finalmente serán los usuarios los que se pronuncien, pero que era de su deber demostrar que con la devaluación del dólar y otros factores, los precios han subido y una cooperativa no podría superar las dificultades inherentes. "El Comité tendría el 51% de acciones y los usuarios el 49% y de esa forma se garantizaría la cancelación de compromisos".

Concluída la exposición de los dos profesionales, representantes de instituciones y usuarios recurrieron a una serie de preguntas y aclaraciones. Excombatientes, transportistas, mutualistas, universitarios, cooperativistas y otros sectores, hicieron duras críticas al Comité de Desarrollo, por no acatar la decisión de los usuarios, a la vez que criticaron fallas y errores.

La Mesa Redonda se efectuó dentro de un clima de orden, en el paraninfo universitario y la Superior Casa de Estudios extrañó la ausencia de los ejecutivos del Comité de Desarrollo. "Debería estar aquí su Presidente, para conocer detalles y auscultar la voluntad de los usuarios", manifestaron varios asistentes.

Cuiza y Duarte, dentro de un marco de respeto, contestaron a una serie de preguntas y, finalmente, la Mesa Redonda, por unanimidad se pronunció por organizar una cooperativa de teléfonos automáticos "para evitar que se vean actitudes como las que están produciéndose en TASA, de La Paz", al decir de representantes de instituciones.

Al término de los análisis, el Rector, Delgadillo Schulz, expresó que transmitirá los resultados de la Mesa Redonda al Comité de Desarrollo, "seguro de que encontrará la mayor amplitud".

El Comité de Desarrollo, luego de la Mesa Redonda, en su boletín diario, sostuvo que las puertas de la entidad están abiertas para todos y que se respetará el criterio de los usuarios, dentro de un plano de comprensión, de respeto y de verdadero servicio a Potosí.

Se reunirán en congreso cooperativas de ahorro

COCHABAMBA, 19 (PRESENCIA).- Para considerar aspectos de importancia en el movimiento cooperativo del país, se reunirán este fin de semana los delegados al Congreso Extraordinario de Consejos Distritales de Cooperativas de Ahorro y Crédito.

Participarán en este evento representantes de los ocho consejos distritales de cooperativas del país. Las sesiones plenarias se cumplirán en las dependencias de CENACRE, sujetas a un programa especial.

Ejecutivos de CENACRE asignan importancia vital al verificativo de dicho congreso, por cuanto se tratarán aspectos esenciales del movimiento cooperativista del país.

Durante la tarde de ayer se reunió el Comité Ejecutivo de la Federación Nacional de Cooperativas de Ahorro y Crédito para ultimar detalles relacionados con el citado congreso.

Al término de esta reunión nacional, se darán a conocer importantes resoluciones que permitan encausar en forma positiva los programas elaborados con anticipación.

COMITE DE EDUCACION

Por otra parte, fue inaugurado por el Comité de Educación de la Cooperativa Cristo Rey, un cursillo sobre administración de empresas cooperativas y planificación de programas de inversión.

Participan en el curso cerca a 30 personas, entre directores de ex directores y personal administrativo de esa Cooperativa.

Dirigentes de CENACRE, a tiempo de expresar complacencia por el curso, expresaron que se organizarán similares cursos para directivos y personal de otras instituciones afiliadas a ese organismo.

Vecino de Huanuni muerto por disparos de policías

HUANUNI 19 (PRESENCIA).- El viernes en la tarde, al promediar las 4 p.m. el joven Lucio Mamani Choquecallata de 18 años, murió por disparos efectuados por miembros de la Guardia de Seguridad Pública que cumplen en este distrito labores de vigilancia, en los parajes de la empresa Minera Huanuni.

De acuerdo a los datos que se pudo obtener, se ha indicado a este corresponsal de que el señalado día Mamani junto a su hermano y otros amigos, se trasladó a la cantera de la Empresa Minera Huanuni, con el objeto de reunir piedras para una construcción, en esta situación se habría cruzado con un numeroso grupo de personas, quienes presumiblemente eran "jucus" y sorpresivamente fueron presas del fuego de disparos de fusil, de guardias que se encontraban en las cabezeras de esta zona. Una bala se incrustó en el cuerpo de Lucio Mamani quien falleció al poco rato, este deceso es el primero que sucede desde que los guardias arribaron a este distrito, hace un mes, cuando los desocupados tomaron las cabeceras de la empresa.

La empresa se desentendió de este problema y sólo proporcionó un cajón para el entierro, los familiares han indicado que el occiso llegó hace un mes a este distrito y nunca se dedicó al jugueo. Por ello piden la cooperación de las autoridades, para el esclarecimiento de este hecho de sangre.

Curso sobre turismo y folklore se inicia el lunes en Tupiza

POTOSI, 19 (PRESENCIA).- Del 23 al 28 del mes que corre se realizará un Curso de Turismo y Folklore en Tupiza, capital de la Provincia Sud Chichas de Potosí.

El Curso está auspiciado por la Universidad Tomás Frías a través de su División de Extensión Universitaria, y el Comité de Defensa y Progreso de Tupiza, COCIDEPRO.

Simultáneamente al Curso, según se informó, se realizarán reuniones con las autoridades regionales para conocer aspectos del transporte, de hoteles, restaurantes e inclusive para tomar acuerdos para facionar tentativamente rutas turísticas en los Chichas.

Los temas a ofrecerse en el Curso de Turismo y Folklore comprenderán: Planificación Turística, Areas turísticas y Técnica y trato al turista, Manuel Aramayo, Director de Turismo en Potosí; "Historia de los Chichas", Edgar Murillo; "Antropología y folklore", David Montesinos; "Turismo y Desarrollo" Julio Asendeteufrer; "Importancia del turismo", Wilson Mendieta Pacheco.

COCIDEPRO CHICHAS, al decir de los organizadores en Tupiza, ha conseguido de hoteles y restaurantes la cooperación necesaria para alojamiento y alimentación de los instructores, mientras que la Universidad potosina se encarga de pasajes, impresión de programas, certificados y otros materiales.

COCIDEPRO, ha designado como Coordinador a Humberto Ortiz, quien viene tomando las previsiones del caso para que el curso, que contará con un centenar de participantes, resulte provechoso.

Las autoridades universitarias viajarán a Tupiza para la clausura del curso y la entrega de certificados de asistencia.

OBRAS MUNICIPALES.- Durante su permanencia en Cochabamba, en ocasión de la efemérides departamental, el Presidente Banzer inauguró varias obras municipales, en la foto la entrega del enlosetado de la Avenida Papa Paulo, en la zona de Cala Cala.

PREPARESE

Para los nuevos programas de TV Boliviana en OCTUBRE Televisores Admiral se adhiere a este acontecimiento con sus nuevos modelos y precios al alcance de todo público.

TELEVISOR Admiral

ROPA INTERIOR B.V.D. PIJAMAS

AVISO

UNIVERSIDAD MAYOR DE SAN ANDRES
FACULTAD DE ARQUITECTURA Y ARTES

R.R.P.P. No. 197/74 (RECTIFICADO)

R.R.P.P. No. 197/74

En virtud de disposiciones emanadas del Consejo Universitario se convoca a Concurso de Méritos complementando con Examen de Competencia para la provisión de las siguientes cargos docentes:

1.- DEPARTAMENTO DE ANALISIS TEORIA Y ARTE (ATA)

ATA 201 a y b	Arte Antiguo y M.	Medio Tiempo
ATA 202 a y b	Arte Moderno	Medio Tiempo
ATA 203	Arte Contemporáneo	T.H. 3/hrs/sem.
ATA 304	Evolución Urbana	T.H.3/hrs/sem.

2.- DEPARTAMENTO DE ARQUITECTURA (ARQ)

ARQ 201 a y b	Expresión Gráfica	Medio Tiempo
ARQ 202 b ARQ 211 b	Taller y Plástica I a	Medio Tiempo
ARQ 202 c ARQ 211 c	Taller y Plástica I a	Medio Tiempo
ARQ 203 a ARQ 212 a	Taller y Plástica I b	Medio Tiempo
ARQ 203 b ARQ 212 b	Taller y Plástica I b	Medio Tiempo
ARQ 203 c ARQ 212 c	Taller y Plástica I b	Medio Tiempo
ARQ 205 b ARQ 214 b	Taller y Plástica II Medio Tiempo	
ARQ 206 ARQ 215	Taller y Plástica IIIa	Medio Tiempo
ARQ 207 a ARQ 216	Taller y Plástica IIIb	Medio Tiempo
ARQ 208 ARQ 217	Taller y Plástica IVa	Medio Tiempo
ARQ 209 ARQ218	Taller y Plástica IVb	Medio Tiempo
ARQ 210 ARQ 219	Taller y Plástica V a	Medio tiempo
ARQ 222	Análisis Ar quitectónico I	T.H. 6/hrs/sem.
ARQ 223	Análisis Arquitectónico II	T.H. 6/hrs/sem.

3.- DEPARTAMENTO DE CONSTRUCCIONES (CON)

CON 99	Materiales I	Medio Tiempo
CON 200	Construcciones I	Medio Tiempo
CON 201	Construcciones II b	T.H. 6/hrs/sem
CON 300	Práctica Profesional	T.H. 5/hrs/sem
CIV 303 a y b	Estática	Medio Tiempo
CIV 305 b	Estructuras I	T.H. 6/hrs/sem.

4.- DEPARTAMENTO DE ARTES (ART)

ART 104	Mano Alzada I	T.H. 6/hrs/sem.
ART 105	Mano Alzada II	T.H. 6/hrs/sem.
ART 106	Figura I	T.H. 9/hrs/sem
ART 109	Manualidades	T.H. 4/hrs/sem.
ART 110	Dibujo Arquitectónico	Medio Tiempo
ART 114	Composición Artística	T.H. 3/hrs/sem.
ART 202	Modelado	T.H. 7/hrs/sem.
ART 206	Couachs y Temple	T.H. 4/hrs/sem.
ART 309		
ART 310	Escultura I-II-III	Medio Tiempo
ART 311		

5.- DEPARTAMENTO DE URBANISMO (URB)

URB 202	Introduc. al Urbanismo	T.H. 4/hrs/sem.
URB 305	Teoría del Planeamiento	T.H. 3/hrs/sem.

Los expedientes serán entregados en la Secretaría del Decanato de la Facultad hasta el día 7 de octubre a horas 18:00 del presente año.

Se invita a los interesados a pasar por Secretaría para informarse de los horarios aproximados y otras aclaraciones.

La Paz, 17 de septiembre de 1974

Arq. Luis Perrin Pando
COORDINADOR DE ESTUDIOS
Facultad de Arquitectura y Artes UMSA

MODELO PORTATIL DE MESA 23"

- VERTICAL AUTOMATICA ASEGURA ESTABILIDAD DE IMAGEN
- CONTROL AUTOMATICO DE CONTRASTE
- SINTONIZADOR MEMORIZADO QUE MANTIENE SINTONIA CORRECTA PERMANENTEMENTE
- ALTAVOZ DE GRAN CALIDAD TONAL.
- PANTALLA ALUNIZADA REPRODUCE LAS IMAGENES CON GRAN NITIDEZ.

MODELO "AQUARELA" 17"

PORTATIL "INSTANT PLAY" IMAGEN Y SONIDOS INSTANTANEOS

- PANTALLA ALUNIZADA
- CONTROL AUTOMATICO DE CONTRASTE
- IMAGEN MAS NITIDA
- ANTENA TELESCOPICA DIRECCIONAL

MODELO "AQUARELA" PORTATIL 13"

- VALVULAS MAS DURABLES
- ANTENA TELESCOPICA DIRECCIONAL
- CONTROL AUTOMATICO DE ESTABILIDAD DE IMAGE
- CONTROL DE TEMPERATUR

PARA DISFRUTAR PLENAMENTE DE SUS TELEPROGRAMAS FAVORITOS

Admiral

LA MAS CLARA IMAGEN Y EL SONIDO MAS FIEL!!

VENTAS Y SERVICIO EN LAS DISTRIBUIDORA

National

Of. principal calle Ayacucho 326.- Agencia No. 1 calle Yanacocha 434- Agencia No. 2 calle Loayza 247- Agencia No. 3 Edif. "Esperanza" - LA PAZ.

Distribuidora National en ORURO- calle Bolivar 567.

Guia Profesional

Médicos

Dr. ALFREDO RAMIREZ T
CIRUJANO UROLOGO

Estudios Universidad de Chile. Especialista en Cirugía y Enfermedades Riñones, Vejiga, Próstata. Genitales, infertilidad, venereas.
Av. Camacho 1377. Teléfono 57219-64817. Consultas 10-12 ; 17 - 19.

DR. ENRIQUE ZURIETA A
ESPECIALIZADO EN I.M.S.S. Y UNAM DE MEXICO

Atención de padecimientos arteriales, linfáticos y complicaciones.
CONSULTORIO: Otero de la Vega 307 esquina Cañada Strongest, teléfono 25630.
Horas de consulta 17 - 19
Domicilio 22349.

Dr. med. AUGUSTO CAMACHO LOPEZ
Ortopedia - Traumatología Rehabilitación
Especialización en Alemania - España

Cirugía endoprotésica de cadera, rodilla, codo. Fracturas y Luxaciones en general. Malformaciones de columna vertebral. Tumores óseos. Luxación congénita de cadera, deformidades óseas en niños. Cirugía de mano. Tratamiento de manos reumáticas.
Consultas: lunes a viernes. Horas: 15 a 18.30
Consultorio: Edificio "Saenz" Av. Camacho 1377, 4° piso (ascensor) Telf. 53975 Telf. domicilio: 41413.

man spricht deutsch

DR. ANIBAL RIVERO DELFIN
MEDICO DE NIÑOS

Especializado en Londres Santiago de Chile - U.S.A.
Consultorio: Av. 16 de Julio 1456, Edif. Sobima 3er. piso. Teléfono 55742.
Domicilio Urbanización San Miguel J-26-Teléfono 83629. Casilla 3601.

DR. GUILLERMO SUAREZ TEJADA

CIRUJANO UROLOGO

Atiende enfermedades de los riñones, próstata, vejiga, genitales masculinos, venéreas, etc.
Consultorio: Mercado 996 esq. Yanacocha Edif. Almaraz 4° piso Atención horas 18 a 20 p.m.

TRAUMATOLOGO - ORTOPEDISTA ESPECIALIZACION: BRASIL, EUROPA.
DR. CARLOS MUSOZ A.

Atiende niños y adultos. Fracturas - Rayos X - Deformidades de nacimiento, Mano, heridas, cicatrices.
CONSULTORIO
Ayacucho 208, quinto piso de 14 a 19 horas.
Sábados de 9 a 12: teléfonos 52265 domicilio 43075 - 20461.

DR. JORGE LIENDO GINECOLOGO

Especialidad Universidad de México, Prenatal, partos. Hemorragias. Esterilidad. CANCER.
Consultorio: Ayacucho Cine Scala 7°. piso, consultas 15 a 19 hs. Teléfono Const. 56695.

Dra. RUTH MALDONADO BALLON
Ginecología - Obstetricia

Cirugía. Tumores mamarios. Hemorragias. Esterilidad. Flujos vaginales anormales. Prenatal, Partos, Planificación familiar. CONSULTORIO: Mariscal Santa Cruz 1322 Tel. 50040. Tardes: 13.30 - 17.00 Domicilio: Tel. 54564.

DR. ALBERTO MARIACA MEDICO CIRUJANO

Medicina interna. Esp. Gastroenterología, estómago, intestinos, apéndice, hígado, vesícula biliar, páncreas, etc. Transtornos de la nutrición.
Consultorio Plaza Venezuela 3er. piso (Edificio Sobima) Altos O.K. de horas 14 a 17.
Teléfonos: Consultorio 20837 - Domicilio 23832.

DR. RAUL LARA MONCADA PIEL Y VENEREAS

Especializado en Buenos Aires y México DERMATOLOGIA PEDIATRICA, MICOLOGIA, CIRUGIA DERMATOLOGICA, ALERGIAS, ACNE.
Loayza 250, 4to. piso-405. Hs. 14 a 16. Teléfono 20963.

DR. RIGOBERTO MENA M.

Odontólogo especialista. Catedrático Cirugía Bucal UMSA. Cirugía - Prótesis - Rayos X, complicaciones de la extracción dentaria. Cirugía de los terceros molares. Fracturas y traumatismos de los maxilares. Tumores y mal formaciones maxilares.
Consultorio: Av. Camacho esquina Loayza Edificio Saenz 6° piso oficina N° 5, casilla 2307. Teléfonos: Consultorio 27636, Domicilio 37606

LABORATORIO

Dr. EDUARDO CAMACHO MUSOZ

MEDICO - MICROBIOLOGO LABORATORISTA

Exámenes completos de: SANGRE, ORINA, LCR, HECES. Pruebas funcionales de: HIGADO, RIÑONES, ESTOMADO. Bacteriológicos, cultivo, antibiograma de: LIQUIDOS ORGANICOS, EXUDADOS, SECRECIONES. Investigación de PARASITOS Y HONGOS.

Serología de: ENFERMEDAD DE CHAGAS, REUMATICAS, VENEREAS, FEBRILES.

DIAGNOSTICO PRECOZ DEL EMBARAZO

Plaza San Francisco 893 1er. piso Of. 1 Telfs. 41397 - 25310 Dom. 65452.

LABORATORIO ANEXO: CEJA DE EL ALTO N°. 24.

Abogados

CARLOS CASTAÑON BARRIENTOS ABOGADO

Asuntos tributarios y administrativos, contratos, títulos, consultas, asuntos en general, asesoramiento.

Edificio Asbún nuevo (Yanacocha esq. Mercado), 1er. piso, oficina 103, teléfono 63679, teléfono domicilio 42672, casilla correo 4154.

Notarios

GUALBERTO RODRIGUEZ

NOTARIO DE FE PUBLICA. Asuntos del ramo, escrituras protocolizaciones, testamentos, protestos poderes, legalizaciones, apertura de libros, etc. SERIEDAD, PUNTUALIDAD EFICIENCIA. Dirección Mercado N° 1078 Frente a Casa Grace. Tel. 22401 Dom. 26072.

PRESENCIA

Director: Huáscar Cajias K.
Sub-Director: Renán Estenssoro A.
Gerente: Armando Mariaca V.

Homilía de Mons. Armando Gutiérrez

Cochabamba y su porvenir

El siguiente es el texto de la homilía que pronunció Mons. Armando Gutiérrez Granier, Obispo de Cochabamba, en la catedral de esa ciudad, con motivo de las celebraciones del 14 de septiembre:

Un día como hoy, hace 164 años, el pueblo de esta noble y digna Villa de Oropesa se levantó en armas para reclamar e imponer su libertad.

Proclamó una Junta de Guerra, adhirió a la Junta Revolucionaria de las Provincias Unidas del Río de la Plata y se puso en línea junto a los revolucionarios de Chuquisaca y de La Paz que poco antes habían proclamado la soberanía de la nueva patria.

Así como Chuquisaca fue la inspiradora del pensamiento revolucionario, y la Paz realizadora en el campo político del plan colectivo de los pueblos del Alto Perú, Cochabamba se constituye en el motor militar de la campaña que duraró 15 años. Sus patriotas, conducidos por Esteban Arze, constituyen el primer ejército, equipado a base de entusiasmo y fervor patrio más que según las normas de la guerra. Y detiene el avance de los realistas hacia el sur, en la batalla de Aroma.

La antigua Villa de Oropesa jugará una función importante, en el resto de la guerra, debido a su posición central en el país, centro geográfico y nudo de comunicaciones, que la hacían ser y en cierto modo lo ha sido ya, el corazón de esta nacionalidad en formación.

Durante muchos años, esta región fértil fue el granero de Bolivia, gracias a la bondad de sus productos agrícolas. Los tiempos han cambiado, la producción del país se ha diversificado, las rutas de comunicación han mejorado. Otras regiones, por diversas razones han sucedido a nuestra tierra como principal productor agrícola y Cochabamba, sin haber logrado transformar su economía, ha sentido dolorosamente el impacto de la depresión. Sus habitantes tienen la sensación de haber sido postpuestos ante el avance pujante de otras regiones, debido en parte a su riqueza natural, pero también a la ayuda decisiva y decidia del gobierno central.

Los cochabambinos no ven con ojos de envidia, sino de comprensión, el progreso de otras regiones hermanas, pero desean y piden con firmeza un puesto más destacado en el proceso del desarrollo integral que figura en el plan de todo pueblo, la humanidad toda; el combate, la Pasión y muerte del Señor. El triunfo, la resurrección de la Cruz vencido a la muerte y al pecado. Con su muerte, nos ha dado nueva vida haciendo surgir la vida de la muerte.

La coincidencia de la Exaltación de la Cruz con la fiesta regional, nos hace reflexionar. Dios quiere decirnos algo a través del misterio de la Cruz.

volver a la esclavitud de Egipto, pero la idea de liberación se impone.

El Nuevo Testamento realiza aquello que en el Antiguo era figura. El guía es Cristo; el pueblo, la humanidad toda; el combate, la Pasión y muerte del Señor. El triunfo, la resurrección de la Cruz vencido a la muerte y al pecado. Con su muerte, nos ha dado nueva vida haciendo surgir la vida de la muerte.

La coincidencia de la Exaltación de la Cruz con la fiesta regional, nos hace reflexionar. Dios quiere decirnos algo a través del misterio de la Cruz.

En primer lugar, para alcanzar el desarrollo integral es preciso esforzarse, sufrir, trabajar, cargar la cruz.

Pero nos dice también que con persistencia, fijeza de objetivos, unión de todos y trabajo de todos, se llegará al objetivo final, sintiendo tentaciones de retirada a la esclavitud, pero haciéndose siempre capaces de vencerlas.

Nos insta, finalmente a levantar la mirada hacia lo alto, hacia Dios, en demanda de ayuda, pero, al mismo tiempo, a mirarnos nosotros mismos y confiar en nuestra propia fuerza.

Hoy más que nunca este pueblo tiene necesidad de esperar, en un presente y en un futuro mejor. Tiene medios: territorio, materias primas, clima, brazos e ingenio de sus hombres. Le falta mayor ayuda del gobierno central que aliente, ponga la base y corone los esfuerzos, como viene haciéndolo en otras regiones. Que Cochabamba sea un núcleo de desarrollo, como hay otros polos, siendo el centro geográfico de la Nación y eslabón de las comunicaciones.

Que Dios nos ayude a todos.

Armando Gutiérrez Granier
Obispo de Cochabamba

Tráfico de cocaína y pasaportes diplomáticos

Ha causado justa indignación la noticia de que algunos ciudadanos bolivianos, ayudándose con pasaporte diplomático, fueron descubiertos realizando contrabando de cocaína en el Canadá.

No vamos a incurrir en la ligereza de precipitar juicios señalando la complicidad de tal o cual persona en ese tráfico escandaloso; esas son conclusiones a las que se podrá o no llegar, según indiquen las investigaciones que la Presidencia de la República ha ordenado.

Pero, entre tanto, ya son evidentes algunos hechos que merecen censura y que es necesario señalar para que se extraiga alguna enseñanza y no se reincida, como hasta ahora ha ocurrido, en errores y atropellos de que deberían mantenerse separados precisamente los que ocupan situaciones elevadas.

Lo primero que cabe destacar es el daño al prestigio de nuestra patria, a la que se ha presentado muchas veces como la gran suministradora mundial de cocaína, sin que nuestras autoridades hayan podido, hasta el momento, erradicar las fábricas y el comercio ligados con ese estupefaciente. Ahora la situación se agrava ostensiblemente porque el hecho ha sido cometido por alguien que portaba pasaporte diplomático lo que quiere decir, para el común de los habitantes de esta tierra, por un diplomático boliviano que aprovechaba de las inmunidades anexas a esa condición; además; según se ha informado ya a todas partes, por alguien que era funcionario -alto, para merecer el pasaporte a que nos referimos- de la Presidencia de la República. Estos hechos han sido desmentidos: no se trata ni de un diplomático ni de un funcionario; pero los desmentidos no han de lograr que se borre la impresión primera; en muchas partes, se pensará que se trata de subterfugios para disculpar algo evidente.

Por otro lado, se torna evidente que existe una organización criminal ligada con lo sucedido. No se consiguen dos millones de dólares en cocaína si no hay fuertes fabricantes y aprovisionadores, si no ha habido quienes planificaron todo la operación. Es este uno de los puntos en que la investigación dispuesta tiene que escarbar más.

También es malo y censurable lo que ha salido a luz en relación con el caso, del que tanto se ha tardado en dar detalles. Como primer paso, está la recomendación de que se otorgue un pasaporte diplomático a quien reglamentariamente no tiene derecho a él; dígase lo que se diga a este respecto, lo que resalta es que la mala costumbre de las recomendaciones -mala aunque sea costumbre vieja- pasa por encima de las conveniencias nacionales y de enseñanzas dolorosas (no es este el primer caso en que un escándalo internacional se liga con pasaportes concedidos por mero favor, como ocurrió no hace mucho con unos pasaportes oficiales). Por otro lado, el haber atendido la recomendación es también censurable porque se ha ido contra reglamentaciones legales y contra órdenes que se habían dado por las más altas autoridades del país, que ya habían dispuesto que se eviten estas irregularidades. Censurable también el que se haya aducido que el beneficiario era funcionario dependiente de la Presidencia de la República; cuando ese carácter no existía y se puede convertir ahora en una arma útil para quienes desean denigrar a Bolivia. Lo peor es que se haya concedido precisamente un pasaporte diplomático, documento que indica que la persona que lo usa representa de algún modo y no a bajo nivel, al país, que no se trata de ciudadano particular; además, parece no haberse tomado en cuenta que ese pasaporte otorga inmunidades y ventajas que son anexas a un cargo, pero que en el caso que nos ocupa, se concedieron a favor de una persona particular. Eso es inadmisible y la culpa no recae sólo sobre quien cometió el acto a que nos referimos sino en todos los que obran de modo que apuntalan esta mala costumbre.

Repetimos que no nos parece adecuado adelantar juicio sobre presuntas culpabilidades en cuanto al propio tráfico de cocaína; pero las otras faltas, claras y evidentes, tienen que merecer alguna reacción, a fin de evitar que se repitan. Si así no se obra, si se da a los funcionarios incondicional facultad para rechazar estas recomendaciones, tendremos que prepararnos a que Bolivia sea víctima de otros escándalos similares al presente o peores.

Restauración de monumentos históricos

La Organización de Estados Americanos ha ofrecido diez becas para que profesionales bolivianos se especialicen en la ambientación y restauración de monumentos históricos. La disposición de este organismo regional abre una brillante oportunidad para aquellos profesionales que se interesan por nuestra arquitectura civil y religiosa de la colonia, y al mismo tiempo, permitirá que el país cuente con un equipo de especialistas que tenga a su cargo la restauración y cuidado de nuestras riquezas artísticas.

Sin embargo, con la capacitación de personal en estas especialidades no habremos resuelto todo el problema del lamentable y progresivo deterioro de nuestro patrimonio artístico, de los monumentos históricos que son testimonio de un pasado cultural de excepcional valor. Mientras no se cuente con un presupuesto adecuado para retribuir el trabajo que deberán realizar los especialistas y, a la vez, con los fondos suficientes para emprender una obra de tan vastas proyecciones, de poco nos servirán las becas que regularmente se ofrecen al país para que inicie programas de restauración de sus monumentos. Estos continuarán deteriorándose como sucede con una gran cantidad de iglesias en los departamentos de Chuquisaca, La Paz, Potosí y Oruro, principalmente y los becados especializados tendrán que buscar fuera del país, como ya ocurrió, posibilidades de trabajo.

El presupuesto de la nación ha crecido en una proporción insospechable. Pero lamentablemente el incremento sólo ha servido en un porcentaje desmesurado para cumplir con las obligaciones emergentes de los gastos de servicio, o sea los correspondientes al pago de sueldos y salarios de una burocracia que desde hace tres años aumenta incresantemente. No consigna un ítem apropiado para restaurar nuestros valores arquitectónicos coloniales que, repetimos, se deterioran y pierden en una cantidad cada vez mayor.

Es cierto que se han hecho algunas tentativas para contar con la ayuda técnica y financiera de UNESCO y del gobierno español para una obra de tanta importancia. Estimamos que se deben reiniciar tales gestiones. Pero estas no prosperarán de ninguna manera si el gobierno a su vez no muestra interés mediante la asignación de una partida en el presupuesto destinada a conservación y restauración de monumentos históricos. No se puede esperar que todo nos llegue del exterior, sin que haya un esfuerzo propio. Por otra parte, si verdaderamente se quiere fomentar el turismo, es imprescindible que nuestras ciudades con un gran pasado colonial recuperen su perfil y ofrezcan al turista su imagen auténtica. Una acción conjunta del gobierno, de los organismos internacionales interesados en esta clase de trabajos y de España, que inspiró nuestra arquitectura de los siglos XVI, XVII y XVIII, puede salvar de la ruina un porcentaje apreciable de nuestras reliquias arquitectónicas.

De todo un poco

Los cambios en Cuba

Se dice que la revolución cubana se ha aburguesado, que ha perdido su impulso y su fuerza. Muchos comentaristas coinciden en afirmar que desde hace algún tiempo se advierten síntomas de cambios evidentes y radicales en la isla. Su línea se ha tornado diferente a la que Castro había proyectado durante la primera década de su gobierno.

¿Dónde están tales diferencias? Para los desprevenidos de la extrema izquierda en una acción retórica que ha hecho posible el restablecimiento de las relaciones comerciales de La Habana con autocracias militares progresistas. Para los comunistas adictos a Moscú, en la estabilidad doctrinal que ha hecho de Fidel Castro un adepto de la auténtica expresión del marxismo leninismo. Y para los maoístas, en un incesante retroceso en los objetivos de la revolución, además de intentos cada vez más abiertos de acercarse a Estados Unidos. En efecto, el dictador cubano ya no exhibe la violencia de antes en sus ataques a Washington, ni se ocupa de criticar a la OEA que antaño fue considerada por él como instrumento del imperialismo yanqui en América Latina.

Pero hay otros cambios. La revolución cubana ha reconocido que su ideal de formar el nuevo hombre socialista, por el que tanto suspiraba el Che Guevara, es un mito; y un pasaje de la historia la movilización masiva de los cubanos para realizar los trabajos voluntarios de las zafras, o fijar cifras fabulosas de producción azucarera. Ahora todo es más cauto y, si se quiere, más tímido.

La vieja guardia comunista de Carlos Rafael Rodríguez es la que dirige el país. Los adictos a Moscú ya no se ocupan de cambiar el espíritu cubano y de crear en el trabajador una conciencia revolucionaria. Su afán es incrementar la productividad laboral, controlar la inflación, diversificar la economía e institucionalizar el proceso revolucionario en base a un centralismo que se encuentra en manos del ejército. La que fue llamada microfacción moscovita por los partidarios del Che Guevara, dirige el país de acuerdo a las instrucciones y las imposiciones del Kremlin.

Pero también Fidel Castro ha cambiado. Dicen que su carisma disminuye, que sus discursos, antaño de cuatro a cinco horas, ya no enfervorizan a las masas ni las entusiasman. Sus efectos explosivos son mínimos. Alguien afirmaba que ahora le escuchan sus conciudadanos con largos bostezos de aburrimiento, como si nadie se interesara por lo que dice y piensa. Ya no da las batallas verbales de antes ni se ocupa de los llamados grandes temas (apostores a su régimen) con gruesas y amenazadoras interjecciones. Es el líder que va perdiendo fuerza, quizá el contestatario a ultranza que ha comprobado la improductividad de su revolución que se lanzó al espacio como una flecha sin blanco definido. Ya no es el paradigma y el rebelde de antaño que juraba convertir a América Latina en una gigantesca Sierra Maestra.

Lo único que no ha cambiado es el sistema de represión. Es cierto que el paredón ya no funciona, pero las cárceles políticas siguen llenas de opositores y aún de aquellos viejos revolucionarios que un día ostentaron orgullosos el título de guerrilleros del Directorio o del Movimiento 26 de Julio.

Confusio

Prioridad de la educación

Por GUILLERMO GONZALES DURAN

Lo esencial del planeamiento.- La característica de sociabilidad del hombre tiene fundamentos naturales -psicológicos, biológicos y sociológicos - determinantes de su acción, y el progreso de una colectividad es tanto más efectivo cuanto mejor se comprenden, organizan empleen y combinan las energías, aptitudes y recursos humanos, como los potenciales de riqueza física, vegetal y animal de su ambiente geográfico. Precisamente en esto consiste una labor debidamente planificada, cosa que, si bien, en otros tiempos de la Historia ha tenido relativo valor, hoy viene alcanzando una significación de contenido estructural y científico cada vez más importante en el movimiento político, económico y cultural de los pueblos.

El desarrollo colectivo tiene en cuenta, al presente, una serie de modalidades de servicio social, que comprometen y exigen la colaboración de todas las actividades humanas - así ampliamente expresado - de empresas, instituciones y personas.

Se va comprendiendo, de manera cada vez más efectiva, que la labor de conjunto, coordinada y distribuida según funciones y aptitudes es el medio más eficaz para superar, no solo deficiencias sociales, sino también limitaciones técnicas, económicas y culturales debidas al subdesarrollo.

Esta labor, para cumplir eficientemente su misión histórica, requiere llenar estas condiciones:

PRIMERA: Tiene que sujetarse a una escala valorativa de propósitos (metas)

Segunda: Tiene que obedecer a un orden jerárquico de planeamiento.

Tercera: Tiene que buscar la eficiencia vocacional del personal que en ella trabaje.

Solo cumpliendo estos requisitos básicos puede desarrollarse con impulso creciente.

No se pues, suficiente requerir el espíritu de solidaridad social, para que la suma de esfuerzos produzca grandes rendimientos.

Al expresar lo anotado, nuestra observación ha de considerar, también, "al hombre" que, en su condición social, es agente y meta de todo propósito. Reforma la ruancha científica. No se olvide que las naciones son grandes precisamente a causa de su extensión geográfica y recursos naturales, sino principalmente debido al trabajo, civismo y honradez de sus hijos, guiados por la luz de sus conductores: filósofos, poetas, científicos, que de faltarles este espíritu de orientación, energía y sabiduría, se debilitan y pierden.

1º. ESCALA VALORATIVA DE PROPOSITOS.- La primera condición antes enumerada, relativa a la escala valorativa de propósitos, conviene al finalismo o teleología social.

Si la sociedad ha de ser llamada a prestar su máximo aporte de servicios, debe saberse para qué ha de hacerlo y cuáles son sus metas. Es decir, el concepto de desarrollo ha de ir entroncado a una concepción idealista que, con un mínimo esfuerzo, científicamente empleado, obtenga un máximo de rendimiento. Y aquí, de entre el vasto campo de actividades económicas, sanitarias, militares, artísticas - que debe cumplir la sociedad, y para el mejor éxito de todas y cada una de ellas, subrayamos la prelación que ha de darse al problema educativo.

Los pueblos no alcanzan mayores glorias, prosperidad y grandeza que las obtenidas por sus propios hijos, por los ideales, fuerza moral y civismo de todos, vale decir, por la formación de todos y cada uno de los hombres que les den. Licurgo pensaba que el deber más grande del Estado era el de educar.

La educación - por esencia formativa y modeladora - ha de apuntar a la superación del hombre, elevando sus potenciales psíquicos de capacidad creadora inteligencia, imaginación, sensibilidad y voluntad - descubriendo el caudal de aptitudes naturales en el dormidas y enervadas y activándolas hacia un positivo desarrollo, regulando su **personalidad moral** y cívica de suerte de hacer de él, en todo momento, un ente digno y responsable, disciplinado y activo, firme en el deber y con suficiente capacidad conductora. Esta es, indudablemente una de las metas a conseguir en las enseñanzas del liderazgo o formación de líderes guías o conductores, camino por el que siguen las actuales corrientes de la Psicología con perspectivas de insospechados y grandes éxitos, jugando en este campo importante papel la Psicotécnica.

Dentro de la concepción de propósitos esenciales de la educación en su finalismo, así sumariamente expuestos, los señalados son los principales. Los otros aspectos culturales; humanista, urbano y de instrucción, que aportan solvencia de conocimientos generales y de cultura y dan el soporte de principios de actuación social de la personalidad, constituyen el reservatorio de esta cuya eficiencia dinámica suma al saber, la potencialidad honrada, enérgica y ejecutiva de la acción. No olvidemos que decía Goethe, que la acción es la verdadera "fiesta del hombre" y que no son las lisas letras, títulos y apariencias exteriores las cosas que permiten medir el valer de las personas, pues, nadie es más grande que sus propias obras. Y nuestras obras son hijas de nuestras creencias, de nuestra filosofía. Se lee en el Bhagavad Gita: "El hombre es hecho por su creencia. Según cree así es".

Si la educación no ha de formar hombres efectivos, hay que decirlo terminantemente con caracteres mayúsculos: ESTA POR DEMAS, queda así señalada una premisa fundamental, porque el saber de mero entretenimiento o decoración más bien constituye un lastre si no puede proyectarse en alguna forma de beneficio social. Y aun la misma obra del genio, si no trasciende a la colectividad, puede darse por inexistente. Los psicólogos nos enseñan que hay que aprender el arte de olvidar las cosas inútiles, en la misma medida en que se indispensable podar un árbol, para que luego desarrolle robusto.

2º ORDEN DE PLANEAMIENTO.- Si el señalamiento de objetivos, fines o propósitos es primordial a toda actividad humana, la manera cómo alcanzarlos, la fijación de caminos, medios y tipos de enseñanza y conocimientos a difundir, para la constitución de tales fines, constituye el segundo orden jerárquico problema (siempre concretándonos a la educación) que han de tener en cuenta estadistas y pedagogos.

Sabiendo qué es lo que se ha de formar, que es lo que se ha de enseñar y para qué se ha de formar, enseñar y orientar al hombre, viene necesariamente el cómo se ha de formar, enseñar, orientar al hombre, para que éste, realizándolo, aporte el máximo de sus capacidades y servicios a la comunidad en que vive, esto es, para que él se convierta en un agente (transmisor de valores "al hombre más aún; en un ser creador, a imagen y semejanza del Padre como enseñan los Evangelios - capaz de ofrecer belleza y captar lo sublime artístico, capaz de descubrir nuevas leyes de la Naturaleza, y hasta de contribuir al avance tecnológico del mundo, para bienestar de la humanidad.

El planeamiento educativo supone la existencia de almas visionarias prontas a inspirar en las comunidades, llamadas a sumar esfuerzos integrales de apoyo a sus objetivos, una verdadera mística pasional por el bien de la Patria, inspirada en los espíritus de padres, maestros, educandos, como también en el de cientificos y artistas y todos cuantos integran el acervo humano productivo, la fe en un extraordinario éxito de lo que realizan.

No se trata simplemente de cumplir programas educativos: hay que incorporar a las filas del saber y poder a las multitudes, peyorativamente llamadas "masas" por las corrientes extremistas, hay que hacer del pueblo una fuerza viva, si se quiere decir "imantada" de cívicos. Todo verdadero planeamiento supone una movilización del psiquismo colectivo, una enfervorización masiva, incitada por fuerte y patriótica propaganda, adoctrinamiento y conquista del espíritu popular, como adhesión a lo que se persigue.

Conseguido este objetivo, las comunidades responden con fe máxima, con el apoyo y sincera cooperación a lo que de ellas se espera.

El gran reto convencer a las multitudes tiene recursos y técnicas psicológicas que no es posible detallar aquí por la natural limitación de este trabajo, llamado a enunciar tan amplia y básicamente la dinámica de las comunidades y su conquista.

En cierto es que, formada una convicción ideológica, visualizado claramente un ideal del que el corazón humano prácticamente se enamora, es posible siempre movilizar a un hombre hasta el sacrificio por el ideal.

3º EFICIENCIA VOCACIONAL EN LA LABOR SOCIAL.- Mucho se ha dicho y escrito sobre la vocación, y quiza no lo suficiente. La vocación (vocatio - llamado espiritual) es, si se puede decir, el requerimiento interno que siente y por el que se conmueve la persona hacia el cumplimiento de una misión, de una empresa, para cuya realización halla tesoros insospechados de acción. Tener vocación y descubrirla es, ciertamente, ver la luz del día, ser llamado a realizar algo efectivo, contar con recursos imaginativos, habilidades, paciencia, facilidad, destreza, entusiasmo y amor a la obra que se realiza, todo lo que intensifica las posibilidades creadoras, y en el grado en que estas cualidades se desarrollan y manifiestan, llega la genialidad filosófica, científica, artística, política. No en vano afirmaba Buffon que el genio es "una larga paciencia".

Aunque el genio, como producto social, es raro, el siempre aparece - por una regulación cósmica superior a la comprensión humana - en los momentos críticos de la Historia. Su misión suele ser de redención y sacrificio, y en nadie está mejor definida y realizada la vocación que en él

Al decir, por ejemplo, que el desarrollo de las comunidades debe encomendarse, en su dirección, a los mejores, entendemos por tales, en una selección cualitativa y de alto rendimiento, a aquellas personas de clara vocación y probada eficiencia en la labor que se les encomienda. Y esto también tiene que ver con el liderazgo y la planificación.

La fuerza comunitaria para mostrar su solidez y ponerse en juego, precisa ser conducida. No es suficiente requerir de ella su concurrencia en metas para la Patria en un frío llamado si no

(Pasa a la página 9)

El cooperativismo como un nuevo estilo de vida

Por el Dr. FERNANDO PRUDENCIO CERNADAS

En oportunidad de un nuevo aniversario de la Ley General de Sociedades Cooperativas de 13 de septiembre de 1958 y de la reunión de un Seminario Nacional de evaluación del cooperativismo agropecuario, perfeccionemos dedicar nuestra atención a la importancia sociológica que ha adquirido este sistema.

El cooperativismo, cuyos principios y características económico - sociales tienen una gran acogida en el mundo, contando a más de 300 millones de jefes de familia afiliados como miembros de la Alianza Cooperativa Internacional y por lo tanto con influencia directa en más de 1.500 millones de personas (30% de la población mundial), permite la aplicación de un nuevo estilo de vida en la humanidad. Es cierto que las relaciones humanas, el comportamiento de la mayoría de las personas en la actualidad se desenvuelven en una organización social basada en la competencia y en la rivalidad que origina conflagraciones mundiales, bloqueos de carácter económico y en general el rompimiento de las relaciones de buena vecindad, al extremo de utilizarse los descubrimientos científicos y los avances tecnológicos en la fabricación de instrumentos de destrucción tales como la bomba atómica, de hidrógeno, etc., que con su aplicación inmensas regiones de la tierra y originando un mayor empobrecimiento de los países subdesarrollados y el crecimiento de la desocupación, todo lo que indujo a historiadores sociólogos y políticos, tales como Roosevelt, Toynbee, Sorokin, Kennedy, Infield y tantos otros a afirmar que la sociedad humana, en lo que va del presente siglo, se encuentra en crisis y decadencia. Dicha apreciación es reafirmada por los técnicos de las Naciones Unidas cuando afirman que "la desnutrición afecta a la cuarta parte de la población mundial...", siendo evidente que se necesita encontrar una fórmula, una salida, para evitar la subalimentación y, en general, la destrucción de la sociedad humana.

Ante la problemática anterior, la solución también ha sido sugerida por varios de ellos: Construir una sociedad basada en un comportamiento humano de cooperación, de colaboración, de paz y trabajo, que solo puede ser lograda con una distribución equitativa y justa de bienes y servicios.

Establecida la importancia social del cooperativismo en el mundo, surge una interrogación ya planteada por el Dr. Henry Infield, destacado sociólogo de la cooperación, desaparecido hace poco y en cuyo homenaje, recordamos que se preguntaba: ¿Por qué el cooperativismo, siendo voluntario y aglutinando a tantas personas en el mundo, no constituye una fuerza determinante para reorientar la convivencia humana en base a sus principios de igualdad, auténtica democracia, distribución justa de excedentes y una vida en cooperación antes que en competencia. El mismo halló la respuesta como producto de su vida dedicada al estudio y enseñanza del cooperativismo: Es que no existe una fiel y verdadera aplicación de los principios universales del cooperativismo, los mismos que son distorsionados y no se da una total participación de los socios en la administración cooperativa ni existe una vivencia cooperativista en sus relaciones internas, siendo, además, subvertido un criterio paternalista en la promoción cooperativa, olvidando la autoayuda y la ayuda mutua, principios básicos en la cooperación como autonomía de la competencia.

COOPERATIVISMO BOLIVIANO

En Bolivia, el cooperativismo tiene una significación social que llega al 20% de la población total y económicamente contribuye con una producción anual de unos 400 millones de pesos bolivianos en minerales y, en el sector agropecuario a la economía nacional, produce el 63% del algodón, 55 % del arroz 40 % de la caña de azucar y 10 % del café.

Industrialmente abarca la producción de cemento, carne y sus derivados, aceites, subsistencias y presta importantes servicios en electrificación, aguas potables, teléfonos automáticos, vivienda, ahorro y crédito y otros.

Siendo los datos anteriores solo de algunas ramas de actividad, será conveniente que los organismos públicos y privados que cumplen funciones de investigación y estudio vuelquen su atención a este sector de la economía y efectúe una evaluación técnica de su real capacidad productiva, de absorción de mano de obra y de captación de ahorros.

CONSTRUCCION DE LA NUEVA SOCIEDAD COOPERATIVISTA

Por ser el cooperativismo un movimiento de carácter universal, las grandes masas de terrelaciones humanas también tienen ese contenido generalizador, una vez asimilado cada Nación adquiere características propias. Bástenos recordar que Mejico con los ejidos , Perú con sus comunidades cooperativas, Israel con los kibuts, la India, Pakistan y otras naciones, particularmente del Tercer Mundo, vienen aplicando el cooperativismo con una mística profunda en procura de edificar una sociedad basada en la ayuda mutua y en la justicia económica y social.

Para ello, es imprescindible efectuar un balance del mismo para comprobamos que si bien hasta hace poco existía un verdadero caos en aplicación en el país era solo burocrática y con una mínima dirección empresarial, hoy, observando su grado de desarrollo caracterizado por grandes empresas cooperativas, debemos preguntarnos si se están aplicando verdaderamente los Principios del Cooperativismo o si también se los está distorsionando, organizándose a su nombre solo sociedades de lucro antes que "utilidad pública e interés social", como las tipifica el Art. 3º de la Ley de Cooperativas. Además, y en contradicción con lo anterior, se observa que no se da solución al minifundismo, continúa el retaceo de la tierra y las migraciones internas no son los resultados esperados constituyendo motivo de frustración para el colonizador.

Es que falta la aplicación metódica, técnica y cierta de los principios de contenido jurídico - social que armonicen el desarrollo de lo económico de parte de los organismos de

(Pasa a la página 9.

El riego, factor esencial para resolver el problema alimentario

Roma.- Según un documento preparado por la Conferencia Mundial de la Alimentación de las Naciones Unidas, que se celebrará en Roma del 5 al 16 de noviembre, habrá que citrar primero y sobre todo nuestras esperanzas de aumentar los rendimientos de las cosechas de un mundo hambriento en la mesa y la subalimentado en las instalaciones de riego que ya existen, pero que no funcionan eficazmente.

"Por descuido, inconsciencia o ambas cosas" dice el documento, "son muchísimos los sistemas de riego que trabajan a menos de la mitad de su capacidad". Esto significa que, en muchos casos, sería posible duplicar los rendimientos de los cultivos mejorando su explotación.

"Los beneficios que podría obtener el mundo revisando a fondo las instalaciones de riego agrícola serían enormes", dice ese documento preparado por los especialistas de la Organización para la Agricultura y la Alimentación (FAO). "Suponiendo que se utilicen para la producción de cereales 70 millones de hectáreas, se obtendría un rendimiento agrícola de una tonelada por hectárea durante, por ejemplo, cinco años, significaría un aumento de la producción de 70 millones de toneladas".

El fomento de los recursos de tierras y aguas no es más que una de las medidas para el aumento de la producción alimentaria de los países en desarrollo que se explora en el segundo de los documentos principales preparados para la Conferencia Mundial de la Alimentación por la Secretaría que dirige el Sr. Sayed A. Marei. Secretario General de la Conferencia. Este documento, que lleva por título: "El Problema Alimentario Mundial - Propuestas de Acción Nacional e Internacional", se publicará una vez que lo haya revisado la Comisión Preparatoria de la Conferencia en su tercera reunión, del 23 de septiembre al 4 de octubre. El otro documento, un apéndice que lleva por título "Evaluación de la Situación Alimentaria Mundial Presente y Futuro".

Si bien el perfeccionamiento de los actuales sistemas exige formación técnica y capitales, las inversiones son muy inferiores a la que se precisa para los nuevos proyectos de riego. Según los autores del documento, los nuevos programas de riego, que abarcan 23 millones de hectáreas - o sea la extensión de tierra que se considera susceptible de conversión en regadío durante 11 años, entre el actual y el de 1985 costarían unos 3.500 millones de dólares cada año.

Varios países en desarrollo han comenzado ya a realizar reconocimientos de sus recursos hídricos, pero estos estudios exigen mucho tiempo y requieren un personal profesional competente, del que muchos países en desarrollo andan escasos. En consecuencia, el documento propone la realización de un Reconocimiento mundial de los Recursos de Aguas y el Potencial de Riego, cuyo coste se calcula en 7 millones de dólares.

A medio y a largo plazo, deberá insistirse en la roturación de nuevas tierras. Los autores consideran como objetivo razonable para los países en desarrollo, en su totalidad, que la tierra arable aumente de 737 millones de hectáreas en 1970 a 890 millones en 1985.

Son cuatro las principales áreas donde la roturación de tierras en gran escala ofrece posibilidades para aumentar notablemente la superficie de labranza: la cuenca del Amazonas, la cuenca del Mekong, en Asia suboriental, el sur del Sahara y la parte central y Centro de Africa infestada por la mosca tse-tse. Esta última zona, una vez eliminada la mosca tse-tse, ofrece un gran potencial tanto para los cultivos como para la ganadería.

Los autores hacen la advertencia de que la roturación y el riego de las tierras hasta ahora áridas suscitarían numerosos problemas de fertilidad del suelo: "Las propiedades físicas y químicas de los suelos de las áreas tropicales y de algunas subtropicales plantean problemas de mantenimiento de la fertilidad de los suelos diversos de los que ordinario se encuentran en otras partes. El desmonte desconsiderado del terreno seguido del cultivo mecánico pueden destruir fácilmente las propiedades físicas de suelos por lo demás fértiles. Será necesario realizar investigaciones y experimentos de explotación de suelos, prestando atención, entre otras cosas, al empleo de fertilizantes químicos y abonos orgánicos, a los métodos de cultivo, a la protección de éstos y al control de las aguas, por no mencionar más que algunos aspectos".

El costo de estos programas de mejora y expansión seria muy grande y comprenderia entre otras cosas, una inyección sustancial de capitales procedentes de los países más prósperos. El Sr. Marei dijo al Consejo de la FAO, celebrado en el mes de julio: "Los proyectos de fomento de tierras ejecutados en algunos países en desarrollo han demostrado que el costo de poner nuevas tierras en cultivo puede ser muy elevado y estar fuera del alcance

(Pasa a la página 9)

NOTICIA DE PERFIL

Médicos desocupados

Se informa desde Cochabamba que un grupo de médicos residentes en esa ciudad acordaron organizar el Sindicato de Médicos Desocupados con el fin de buscar soluciones al difícil problema que confrontan muchos galenos de la ciudad del valle. Extrañado ante la noticia, pedí mayores detalles y recibí ayer el acta de fundación de esta nueva entidad. Dice así el documento:

En la ciudad de Cochabamba, a los 18 días del mes de septiembre, reunidos los abajo firmantes, médicos desocupados, acordamos lo siguiente:

1.- Fundar el Sindicato de Médicos Desocupados de Cochabamba, con miras a establecer filiales en otras ciudades del país donde también sabemos que existen médicos desocupados.

2.- Declarar enfáticamente que nuestra desocupación no se debe a ningún estado de salud de los habitantes de esta ciudad, ya que -gracias a Dios- enfermos no faltan nunca.

3.- Demás está el declarar que nuestra desocupación nada tiene que ver con nuestro alto grado de eficiencia médica, del cual se precia la misma población de Cochabamba. Cada uno de nosotros sabe sus cosas y se ha quemado las pestañas durante muchos años estudiando el cuerpo humano y sus desperfectos y averías y la manera de repararlo.

4.- La mayor parte de la gente cree que todos los médicos tenemos enfermos a manos llenas, siendo otra la verdad ya que habemos muchos que no tenemos siquiera el "enfermo nuestro de cada día", cual pedimos en nuestras oraciones diarias.

5.- Por otra parte, es cierto que hay médicos a quienes les falta tiempo para despachar pacientes al otro mundo y son unos cuantos privilegiados que trabajan al mismo tiempo en muchas entidades estatales, no dejando a sus otros colegas siquiera unos cuantos enfermitos de algunas de sus variadas pegas.

6.- Eso está prohibido, pero de nada vale porque tienen más fuerza las recomendaciones, lo cual nos llena de preocupación y estamos a punto de enfermarnos de una seria terrible ya que caeríamos en manos de quienes ahora son denunciados por nosotros. Sería la muerte.

7.- Durante mucho tiempo hemos visto comunicados de todo tamaño y sobre los temas más variados, producidos por la Confederación de Profesionales, meritoria entidad que dirige el doctor Morales Dávila. ¿Podría la Confederación preocuparse de este asuntito que es muy urgente ya que los médicos desocupados estamos muy graves...? Creo que podría, ya que hemos visto que siempre sale en defensa de quienes lo necesitan. Además, este asunto es netamente concerniente a los profesionales.

8.- Si no somos atendidos con prontitud y justicia, nos declararemos en huelga de termómetros caídos y lucharemos hasta quemar el último supositorio. Firmas de médicos, naturalmente ilegibles.

Por la copia:

PAULOVICH.

Ministerio intervino ayer fábrica Mabocal de Oruro

ORURO, 19 (PRESENCIA).- Por disposición del Juez del Trabajo y con la presencia de altos funcionarios del Ministerio del Trabajo y Asuntos Sindicales, se procedió hoy, al embargo preventivo de los bienes de la fábrica de calzados "Mabocal". Se recalcó que el embargo tiene por propósito fundamental, precautelar los derechos sociales y salarios de los trabajadores de la empresa.

Desde hace cerca de un mes, se mantiene una situación conflictiva entre los trabajadores antiguos de la fábrica y el actual propietario de la misma, David Gonzáles; el caso ha trascendido a otros establecimientos y a la propia Federación Departamental de Fabriles, que han anunciado estar a la expectativa, para defender los derechos de sus compañeros de trabajo de "Mabocal", con quienes se han solidarizado moralmente.

El conflicto tiene su origen en que, trabajadores recien incorporados a la firma (exfábrica "Eldriguez"), intentaron formar un sindicato en la empresa, a lo que se opusieron los obreros antiguos, expresando que ya habia un organismo laboral, con personería jurídica reconocida por las autoridades del Trabajo y en plena vigencia.

El propietario de la fábrica, que empezó sus actividades bajo la nueva razón social, hace unos ocho meses, se solidarizó con los propósitos de los nuevos trabajadores, con lo que apareció el conflicto, en cuyo transcurso se vertieron acusaciones mútuas entre el dueño y los dirigentes del sindicato, cuya vigencia ha sido ratificada por las autoridades distritales del Trabajo.

El Subsecretario del Ministerio del Trabajo, Jorge España, así como el Inspector General, Oscar Anze Paz, que vinieron a Oruro por instrucciones expresas del titular de ese portafolio, coronel Mario Vargas Salinas, luego de las entrevistas que tuvieron con el propietario y los trabajadores, señalaron que la autoridad competente habia decretado el embargo preventivo, por dos razones: Una, que los ejecutivos de la firma no habian puesto en orden los documentos de transferencia de la fábrica; otra, para precautelar los derechos de los trabajadores.

El Subsecretario dijo que el problema es netamente laboral y que la solución debe encontrarse en un plano de entendimiento y diálogo franco y sincero, evitando alterar la paz social. De no encontrarse esa solución adecuada y rápidamente, se tendrá que designar a un interventor para la empresa.

Radialistas de la provincia Bustillo renovaron directorio

LLALLAGUA, 19 (PRESENCIA).- El sábado será posesionado el nuevo directorio del Sindicato de Radialistas de la Provincia Bustillo, elegido la semana pasada. El directorio está presidido por Hugo Serrano. A este acto asistirá Rubén Darío Flores de la Federación Nacional de Trabajadores en Radio y Televisión, quien será el encargado de ministrar la posesión.

En Cochabamba dirigente de Cámara Junior Internacional

COCHABAMBA, 19 (PRESENCIA).- Un alto funcionario de Cámara Junior arribó a esta ciudad procedente del Ecuador, para reunirse con los directivos nacionales de esa organización de servicio.

Roque A. Miño, a su llegada a Cochabamba, fue recibido por el presidente nacional de Cámara Junior, Tito Hoz de Vila y otros miembros del Comité Ejecutivo Nacional, como también ejecutivos de entidades de La Paz y Cochabamba.

Durante la reunión, se analizarán aspectos relacionados con el próximo congreso mundial que se realizará en Nueva Zelandia, a mediados de noviembre próximo.

Cámara Junior encara, a nivel internacional, dos programas de significación: lucha contra la contaminación y lucha contra el abuso de drogas. Estos programas son auspiciados por firmas industriales internacionales como Toyota y la asistencia de varios gobiernos.

Se informó que hasta el momento, ninguno de esos programas ha sido implantado en América Latina, con excepción de Brasil y se espera que al iniciarse el próximo año, el programa contra drogas sea iniciado en nuestro país.

Harán manifestación estudiantes mineros

LLALLAGUA, 19 (PRESENCIA).- La Federación de Estudiantes del Norte de Potosí, que agrupa a estudiantes tanto fiscales como de los dependientes de la Empresa Minera Catavi, están preparando una manifestación para el Sábado 21, solidarizándose con los estudiantes universitarios que buscan su democratización y repudiando las intervenciones de grupos oficialistas armados como en Santa Cruz; asimismo expresarán su apoyo a la lucha emprendida por los maestros del Comité de Bases de La Paz que en días pasados fueron dispersados por elementos del oficialismo. Esta manifestación también será como homenaje a los estudiantes que inmolaron sus vidas en defensa de la libertad y la democracia.

Pesar por muerte de Alfredo Arce Arce

SUCRE, 19 (PRESENCIA).- Ha fallecido en esta ciudad el ciudadano chuquisaqueño Alfredo Arce Arce, ex-Rector de la Universidad de San Francisco Xavier, ex-Alcalde del Municipio de Sucre y distinguido profesional que también prestó servicios en otros cargos públicos.

Su gestión rectoral en dos períodos sucesivos significó para la Universidad el incremento de sus ingresos y la adquisición de inmuebles destinados a diferentes carreras, el local de la Escuela de Idiomas, el inmueble del Comedor Universitario y el edificio de la ex-cervecería Sucre, donde actualmente funciona el supermercado, en sociedad con la Universidad.

Alfredo Arce Arce fue catedrático de Finanzas y Estadística, con varias publicaciones sobre estas materias.

Aduana de Oruro descubrió otro contrabando del Perú

ORURO, 19 (PRESENCIA).- Con el descubrimiento, ayer en horas de la madrugada, de un nuevo caso de contrabando, las autoridades de la Aduana Distrital, informaron que, en el lapso de un mes, sus agentes han decomisado mercaderías por valor de 400.000 pesos bolivianos, aproximadamente, dentro de su jurisdicción en Oruro.

La mercadería que se intentaba introducir ilegalmente en la ciudad, en la madrugada de ayer, está avaluada en unos 70.000 pesos bolivianos; consistiendo, mayormente, en frazadas, ropa interior, mantas de viaje, hilo, lana, peluche, menaje y utensilios de plástico, todo de industria peruana. La captura se realizó en las proximidades de San Pedro, en la zona norte, a dos kilómetros de la ciudad.

Según el Administrador de la Aduana Distrital, Luis B. Salmón Soria, la represión del contrabando está siendo ejercitada en forma eficaz, no solamente en las zonas fronterizas del Departamento, sino en la propia ciudad, pese a algunas limitaciones materiales con que tropiezan los agentes.

En prueba de su afirmación, Salomón Soria explicó a la prensa que, de acuerdo a los datos estadísticos que tiene la Aduana, desde el 17 de Agosto, hasta el 18 del presente mes, se ha decomisado mercadería ilegal, por un valor de 400.000 pesos bolivianos. Agregó que los artículos que con mayor intensidad tratan de introducir al mercado local los contrabandistas, son: ropa, comestibles, calzados y telas.

También señaló que los agentes, en sus operaciones de represión, afrontan mayores dificultades para cumplir su labor, de parte de los conductores de los motorizados en los que se transporta la mercadería ilegal, que ofician como si fueran porteadores.

Salomón Soria, manifestó que para evitar contratiempos futuros de esa naturaleza, la Aduana Distrital, está dirigiendo notas a la Asociación de Flotas y a todos los otros sistemas de transporte por carretera, pidiendo que notifiquen a sus choferes no aceptar cargar mercadería de dudosa procedencia: Los funcionarios aduaneros dicen que, en este aspecto, es muy importante la cooperación de los propietarios y organizaciones de transportistas, ejerciendo mayor control.

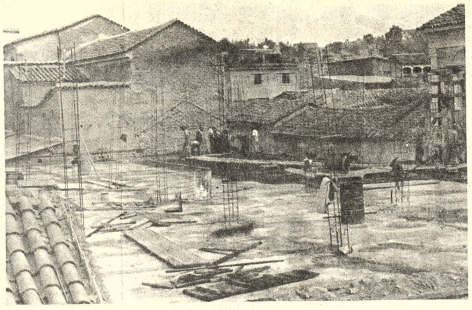

AMPLIACION.- Con fondos suministrados por la Corporación de Desarrollo de Tarija, la empresa constructora Incico Limitada realiza los trabajos de ampliación del Mercado Central. (Foto PRESENCIA - TARIJA).

Continuará prospección minera en Chuquisaca

SUCRE, 19 (PRESENCIA).- Siete brigadas de geología continuarán el programa de prospecciones mineras, extendiendo su trabajo a las provincias de Nor Cinti, Sur Cinti y Hernando Siles.

El programa abarcó en su primera etapa las provincias de Oropeza, Yamparáez y Zudáñez, donde según informó el personero responsable: "las observaciones preliminares dan cuenta de la existencia de yacimientos discretos de plomo y otros no metálicos como calizas, yeso y sal. Especial interés se pondrá en la prospección de recursos hídricos, especialmente en la provincia Hernando Siles, apta para la agricultura y ganadería.

ILUMINACION EN LA CIUDAD.

En el Comité de Desarrollo y Obras Públicas se informó haberse entregado a la Cooperativa eléctrica Sucre un total de 150 pantallas, con tubos fluorescentes, para su colocación en las diferentes arterias de Sucre, incluidas dentro del programa de iluminación que será ejecutado por ambas instituciones.

Esta primera entrega permitirá la instalación de por lo menos 30 cuadras "especialmente en las zonas céntricas de la ciudad". El trabajo de colocación se iniciará la semana próxima.

El Jefe de la División de Infraestructura del Comité informó estarse esperando la llegada de la tubería necesaria para la fabricación de los postes, "habiendo viajado un funcionario de la entidad a Argentina para concretar la adquisición directa".

prendas para bebés
B.V.D.
ARTICULOS DEPORTIVOS

CAMBIE UD. SU MOTOR A GASOLINA CON EL PODEROSO Y ECONOMICO MOTOR A DIESEL

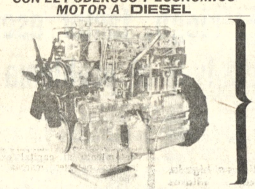

PERKINS

MOTOR QUE HA DEMOSTRADO SER DE PRIMERA CLASE PARA APLICACION EN TODO TIPO DE VEHICULOS: CAMIONES, VOLQUETAS, TRACTORES, OMNIBUSES, ETC.

» LARGA VIDA
» ECONOMIA
» POTENCIA

PROVEEMOS UN RESPALDO COMPLETO -EN CUANTO A REPUESTOS Y SERVICIO.

REPRESENTANTES EXCLUSIVOS PARA BOLIVIA
S.A.C.I.
La Paz, Ingavi 1058 - Tel. 55075 - Casilla 346
COCHABAMBA, Jordan 2936
SANTA CRUZ, Suárez de Figueroa 72 - ORURO, Bolivar 381

EN UYUNI

ANTE LA MIRADA ASOMBROSA DE CIUDADANOS BAILO AGARRADO DE UN BILLETE DE LOTERIA

Maximiliano Tordoya V.- Izquierda- es el FELIZ MECANICO SOLDADOR de la localidad ferroviaria de Uyuni, que al ritmo del 1a...1a...1a..., interpretado por él mismo, ofreció un espectáculo de baile moderno ante un grupo de personas que ignoraban el motivo.

¡¡ DON MAXIMILIANO HABIA GANADO EL GORDO DE LOTERIA..!!

ANECDOTA.- En 1967 el señor Tordoya y otros dos amigos, habían comprado un billete de Lotería y ganaron 120 MILLONES DE BOLIVIANOS. Este hecho, despertó aún más la ambición de nuestro afortunado y antes del sorteo del 31 de agosto pasado, compró otro billete; en el momento de entregarle a su esposa le dijo: "AQUI ESTAN 300.000 PESOS PARA TI"... no transcurrieron 3 días del sorteo y, al enterarse de su increíble suerte... bailó..bailó..bailó... sin explicar por qué bailaba!!

NO BASTA COMPRAR UNA VEZ EL BILLETE PARA GANAR PREMIOS; ES CUESTION DE JUGAR SEGUIDO EN LOS SORTEOS DE LOTERIA

MAÑANA

ES SU OPORTUNIDAD...

SE SORTEAN 6 0 0.0 0 0 PESOS

JUEGUELE A CUALQUIER NUMERO
PORQUE TODOS SON BUENOS

MINISTERIO DE FINANZAS

Dirección General de la Renta Interna

AVISO A LOS SEÑORES CONTRIBUYENTES DE TODO EL PAIS

Los próximos vencimientos para el pago de impuestos se cumplen en las siguientes fechas:

MES DE SEPTIEMBRE

Día 10	80% del impuesto sobre rentas de servicios personales, sueldos y otras remuneraciones del mes de agosto, a cargo de Agentes de retención según D.S. Nº 11319 de 1º/2/74
Día 10	Impuesto sobre renta de servicios en general por las operaciones del mes de agosto último, a cargo de Empresas y Establecimientos de servicios
Día 10	Impuesto sobre cerveza por las operaciones del mes de julio de 1974, a cargo de fábricas de cerveza.
Día 11	Impuesto sobre espectáculos públicos por el movimiento del 1º al 10 de septiembre actual, a cargo de cinematógrafos.
Día 15	Retenciones en la fuente de los impuestos sobre servicios personales por trabajos independientes, contratos de obras, alquileres de inmuebles y operaciones de crédito y otros, a cargo de agentes de retención.
Día 15	Impuesto sobre ventas del comercio, la industria y empresas de servicios por el movimiento del bimestre julio - agosto.
Día 21	Impuesto sobre espectáculos públicos por el movimiento del 11 al 20 de septiembre a cargo de cinematógrafos.
Día 31	Impuestos sobre espectáculos públicos, por el movimiento del 21 al 30 de septiembre, a cargo de cinematógrafos.

Se recomienda cancelar los impuestos dentro de término para evitar la aplicación de intereses y multas.

La Paz, 3 de septiembre de 1974

LA NOVIA DE A&P

NO DEBE SER CASADA
Es decir, debe ser soltera, viuda o divorciada. Y debe tener entre 16 y 96 años (más o menos)

NO DEBE PAGAR NADA
Debe ahorrar $b 1.000.oo (que serán suyos toda la vida) y tener una Libreta de Ahorro en su Mutual.

DEBE PARTICIPAR EN EL SORTEO GRATUITO Y GANAR SU CASA PROPIA
Así, tendrá $b. 1.000.oo ahorrados y casa propia.

Feria de Parma presentará alimentos de Latinoamérica

ROMA, 19 (INTER PRESS TVICE).- La prensa italiana dado considerable relieve a "especialización la- americana de la feria de ma de este año, que se gura ahora. La iniciativa promovida por el Instituto o-Latinoamericano, como te de una campaña por el oramiento de las relaciones erciales de Italia con los es del área del Caribe y de la a del Pacífico, hasta ahora limensiones sumamente pe- ñas. Participarán oficial- te en la feria y en la alela conferencia sobre as comerciales, con la icipación de representantes iales italianos) Argentina y Brasil (ya viejos conocidos) Colombia, Ecuador, Honduras, Guatemala, Panamá, Perú y Venezuela.

Los participantes latinoamericanos pueden ser divididos en tres: por un lado la Argentina, con un siglo de exportaciones alimentarias a Europa Occidental y exposiciones habituales en las ferias especializadas. por otro, Brasil, con una relación no menos antigua a través de sus productos tropicales, y finalmente, los cuatro países del Pacto Andino y los tres centroamericanos, que se encuentran realizando sus primeras armas en los europeos.

Para Argentina, los nuevos expositores no constituyen una competencia, por el contrario, el fortalecimiento de las relaciones comerciales de estos con Europa beneficia al país del Plata.

Argentina, en materia alimentaria, exporta a Europa carnes industrializadas y semi-industrializadas, cereales, aceites comestibles, frutas, verduras y en general productos de clima templado y de granja. Los nuevos expositores presentarán jugos de frutas tropicales (ananá, papaya, banana), pescado y carne vacuna congelados, café, cacao y en general productos tropicales y subtropicales, que compiten con las exportaciones tradicionales de Brasil pero no con las de Argentina.

Los industriales argentinos, tradicionalmente ligados a la tecnología europea ven con beneplácito una reducción de la influencia del mercado norteamericano sobre el área del Caribe y del Pacífico, que beneficiará sus propias exportaciones de productos industriales en el nivel regional.

FUTBOL ENTRE PAQUIDERMOS.- Thonburi, Tailandia 19 (AP) Elefantes luchan por un balón de fútbol de gran tamaño durante un partido de exhibición. (Radiofoto AP).

Blancos se aprestan a dejar Mozambique ante perspectiva de un gobierno negro

LOURENCO MARQUES, 19 (AP).- Largas filas se formaron frente a los puestos de vacunación aquí mientras numerosos blancos se aprestaban presurosos a abandonar Mozambique libre.

Empero, mientras millares huían de la perspectiva del gobierno negro en la colonia portuguesa africana, otros blancos no compartían la idea de abandonar sus hogares y medios de subsistencia.

Un factor preponderante pudo haber sido una conferencia de prensa ofrecida el martes por el dirigente del Frente de Liberación de Mozambique (FRELIMO), Joaquín Chissano, quién habló sobre el futuro de la nación.

"Fue la primera oportunidad que hemos tenido de escuchar hablar alguien del FRELIMO", dijo una mujer blanca de 35 años nacida en Mozambique. "Todos los que escucharon al señor Chissano quedaron muy impresionados", comentó otra mujer blanca.

Las radios de la capital han difundido reiteradamente la grabación de la conferencia de prensa, tema central de conversación popular durante dos días.

Partido de centro izquierda ofrece una mediación entre gobierno y guerrilleros

BUENOS AIRES, 19 (AP).- Un pequeño partido centro-izquierdista ofreció hoy su mediación entre el gobierno y organizaciones guerrilleras que declararon una guerra sin cuartel a las autoridades y desencadenaron una ola de violencia que hoy cobró otras dos vidas en un episodio de secuestro. Se sumaron a tres muertes más esta semana en crímenes de índole política.

El ofrecimiento fue hecho por el Partido Revolucionario Cristiano (PRC), en circunstancias en que la principal organización guerrillera formulaba una inquietante amenaza contra el ejército, anunciando que procederá a la "ejecución indiscriminada" de oficiales como acto de represalia.

Esta mañana, dos prominentes hombres de negocios argentinos, los hermanos Juan y Jorge Born, de la conocida empresa comercial Bunge y Born, fueron secuestrados por desconocidos que interceptaron su automóvil en un distrito residencial suburbano. Sobrevino un tiroteo al resistirse guardaespaldas de los secuestrados, a causa del cual resultaron mortalmente heridos el conductor del vehículo de los Born, Juan Carlos Pérez, y Alberto Bosch, Gerente General de Bunge y Born. Los secuestradores, presuntamente terroristas que se habían distrazado de obreros telefónicos. Huyeron llevándose a los hermanos Born. Unas 15 personas formaban el grupo de secuestradores.

El proscrito y ultra-izquierdista "Ejército Revolucionario del Pueblo" (ERP) hizo subir ayer la inquietud general al informar en un comunicado que emprendería la "ejecución" indiscriminada de oficiales. Lo hará en represalia por la pregunta muerte a mansalva de entre 14 y 16 de sus militantes, que se habían rendido luego de un frustrado asalto a un cuartel militar en Catamarca, el 11 de agosto. El ejército dijo que perecieron en combate con efectivos de seguridad.

El diputado Horacio Sueldo, presidente del Partido Revolucionario Cristiano, informó a la prensa que ya había emprendido negociaciones para lograr una "tregua" entre el gobierno y la guerrilla. Aparte del ERP, que se define como "marxista-leninista" el gobierno de la Presidenta Isabel Perón está también sometido al hostigamiento de los "Montoneros", organización armada de la izquierda peronista, que el 6 de septiembre anunció su paso a la clandestinidad para librar una "guerra total".

Sueldo dijo que al enterarse de la gestión de su partido, el Ministro del interior Alberto Rocamora expresó: "que comiencen las negociaciones". "Ya se iniciaron", respondió Sueldo, quién sin embargo no indicó cual fue la respuesta de los guerrilleros.

El dirigente revolucionario cristiano, candidato vicepresidencial de una coalición izquierdista el año pasado, aclaró que su partido "de ninguna manera" desea aparecer como vocero de los guerrilleros ante el gobierno. "Simplemente busca poner fin a esta ola insensata de terror y violencia", comentó.

Dante Rubén Balcaneras, de 45 años, alto funcionario del Ministerio de Trabajo, fue asesinado ayer cuando salía de su casa y la organización "Montoneros" se atribuyó el crimen. Balcaneras estaba vinculado con la derecha del peronismo.

Balcaneras fue muerto a balazos 48 horas después del asesinato de dos prominentes peronistas de izquierda, Atilio López y Juan José Varas. Ambos fueron secuestrados de un hotel céntrico el lunes, obligados a subir a un automóvil y conducidos por individuos armados a un paraje desolado. Allí los secuestradores, presuntamente miembros de un comando derechista, asesinaron a López y a Varas con más de cien balazos.

López era ex vicegobernador de la provincia de Córdoba y conocido dirigente de los trabajadores del transporte. Unas 60.000 personas asistieron ayer a sus exequias en Córdoba, en las que hablaron representantes de varias organizaciones izquierdistas. Un vocero de los "Montoneros" afirmó que la su casa y la organización "Montoneros" se atribuyó el crimen de López era "será vengada".

Comisión del Pacto Andino reanudó sesiones en Lima

LIMA, 19 (AP).- Tras lo que se calificó de "cuarto intermedio" de seis días, la comisión del Acuerdo de Cartagena reanudó hoy su decimoquinto período de sesiones ordinarias, el más agitado desde la creación del Pacto Andino hace cinco años.

El comienzo de las deliberaciones tuvo desde el principio una demora de dos días. Cuando empezaron se produjo una "crisis" cuando la delegación chilena en pleno abandonó las sesiones por críticas contenidas al régimen de inversiones extranjeras de ese país.

Tras largos cabildeos, en los cuales tuvieron participación destacada la delegación peruana y Reynaldo Figueredo, de Venezuela, presidente de la comisión, los chilenos, encabezados por Alejandro Jara, depusieron su actitud y volvieron al recinto. En una corta sesión se aprobaron dos decisiones sobre tecnología en los sectores de recursos forestales e hidrometalurgia del cobre y el viernes pasado se llamó a un cuarto intermedio para que los gobiernos pudieran evaluar los análisis hechos durante las sesiones en contra del Decreto Ley de Chile.

La sesión de hoy se inició dentro de la mayor reserva si siquiera asistieron los miembros de la junta y sólo estuvieron presentes los delegados.

El Decreto Ley chileno, cuando fue dado a conocer en la primera mitad de julio pasado, suscitó una serie de críticas de varias delegaciones que consideraron que transgredía la filosofía, la letra y el espíritu de la decisión 24 de la comisión, que creó el régimen común para el tratamiento al capital extranjero, patentes, marcas y regalías.

Uno de los puntos más cuestionado era que en tanto la decisión 24 fija un límite del 14 por ciento para la remisión de utilidades de la inversión extranjera, el reglamento chileno no establece límite alguno y según algunos delegados podría llegar hasta el 100 por ciento, creándose así una competencia desleal al frente a los otros países.

Chile envió una misión encabezada por su Ministro de Coordinación Económica Raul Saenz, para explicar a los países miembros los alcances y significados de la medida.

Las críticas arreciaron contra Chile en casi todos los países. A las formuladas por funcionarios oficiales se unieron las de algunos diarios que acusaron a Chile de tratar de provocar un resquebrajamiento en la estructura integracionista del Acuerdo de Cartagena.

La única voz que parece haber acudido en favor de Chile fue dada ayer en Ecuador. El coronel Carlos Aguirre, Secretario General de la Administración del gobierno militar de ese país, luego de una reunión de gabinete en que Alejandro Rubio, delegado ecuatoriano en la comisión informó sobre la reunión, dijo que la comisión no era el foro apropiado para poner a Chile "en el banquillo de los acusados".

La situación sobre el resultado de las reuniones de la comisión es bastante oscura por el momento. Las deliberaciones se reanudarán casi con los mismos puntos de vista sostenidos desde un principio. Chile reafirmó, luego de la cita suspendida de la comisión, que no derogará la medida dispuesta, confirmando lo dicho oportunamente por Jara cuando terminó la sesión y se dispuso el cuarto intermedio.

ALQUILA CASA EN SOPOCACHI

Empresa Constructora necesita para oficinas superficie 120 m2. Ref. Tel. 21990.

CONTADOR GENERAL

...Se requiere profesional, graduado de universidad, con experiencia y que posea amplio conocimiento de inglés.

Dirigirse a IBM de Bolivia, S.A., calle Mercado 1046, tercer piso, teléfono 55526, casilla postal 1061, La Paz.

AVISO

Se ha extraviado el chequé N°. 224747 emitido por el Banco de la Nación Argentina a orden de Heinrich Sachs, cargo Commerzbank. A.G. de Hamburgo, por DM 7.043,65; por lo tanto queda sin valor habiéndose extendido el duplicado.

La Paz, 18 Septiembre 1974

Colegio Médico de Bolivia

CONSEJO DEPARTAMENTAL DE LA PAZ

Se recuerda al Cuerpo Médico de La Paz, que las elecciones para la renovación parcial de los Consejos Nacional y Departamental de La Paz, se realizarán los días 14, 15 y 16 del próximo mes de octubre.

Para tal efecto deben presentarse en la Secretaría del Consejo Departamental de La Paz, las listas de candidatos en número de dos para el Consejo Nacional y uno para el Departamental hasta horas 18.00 del día 4 de octubre.

Cada una de las listas deberá estar respaldada por no menos del 10 % de los médicos inscritos en la filial de La Paz.

La Paz, 20 de Septiembre de 1974

EL COMITE ELECTORAL

PHILIPS

NO MUESTRE A SUS VECINOS...

no dormirán tranquilos hasta tener uno igual

NOVISIMO TELEVISOR "DE LUXE" DE 24 PULGADAS. CREACION UNICA DE LA ELECTRONICA EUROPEA. AUTOMATICOS. CON PERFECTO SISTEMA DE CONTROLES A CLAVIJAS. SU DISTRIBUIDOR TIENE UN VENTAJOSO CREDITO PARA UD.

PHILIPS

Se adelanta al futuro..

GRUPOS ELECTROGENOS A DIESEL

Petter

PROCEDENCIA INGLESA

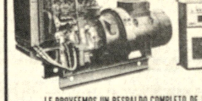

- Desde 1,5 kw. hasta 520 kw.
- Enfriados por aire y agua que proporcionan gran confiabilidad
- Para entrega inmediata

LE PROVEEMOS UN RESPALDO COMPLETO DE REPUESTOS Y SERVICIO

REPRESENTANTES EXCLUSIVOS PARA BOLIVIA

S.A.C.I.

SOCIEDAD ANONIMA COMERCIAL INDUSTRIAL

LA PAZ, Ingavi 1058 - Tel. 55075 - Casilla 346

COCHABAMBA, Jordán 393

SANTA CRUZ, Suárez de Figueroa 72

ORURO, Bolivar 381

FEDERACION NACIONAL DE COOPERATIVAS AGROPECUARIAS DE BOLIVIA

CONVOCATORIA A ASAMBLEA ANUAL ORDINARIA DE LA FEDERACION NACIONAL DE COOPERATIVAS AGROPECUARIAS DE BOLIVIA.

Los Consejos de Administración y Vigilancia de la Federación Nacional de Cooperativas Agropecuarias de Bolivia, de acuerdo al Art. 27 de su Estatuto, convoca a todas las Cooperativas Agropecuarias del país, a la Asamblea Anual Ordinaria que se realizará en la ciudad de Cochabamba, los días 18 y 19 de Octubre próximo.

La nominación de Delegados a la Asamblea, se cumplirá según las siguientes bases:

1.- Cada Cooperativa enviará un Delegado Titular, con derecho a voz y voto.

2.- El Delegado deberá presentarse con su respectiva Credencial visada por su Central Local y/o Federación Departamental, si las hubiere.

3.- La Federación Nacional calificará las Credenciales, para determinar la legalidad de participación de los asistentes.

4.- Podrán también las Cooperativas, designar un Delegado Suplente con derecho a voz, y en caso de ausencia del Titular, con voto.

5.- Solamente los Delegados Titulares de Cooperativas asociadas que, en cumplimiento del Art. 110 de la Ley General de Sociedades Cooperativas, estén al día en sus obligaciones con la Federación, gozarán de pasajes y viáticos, y tendrán derecho a voz y voto.

La Asamblea se sujetará al siguiente temario:
Día Viernes 18 de Octubre

1- Inauguración del evento, con asistencia de Autoridades del Cooperativismo Nacional, representantes de Instituciones Pro Cooperativas e invitados especiales.

2- Calificación de Credenciales, a cargo de una Comisión Especial.

3- Lectura y aprobación del Acta de la Asamblea Constituyente.

4- Informe del Presidente del Consejo de Administración.

5- Consideración y aprobación del Balance Anual.
6- Informe de la Presidenta del Consejo de Vigilancia.
7- Presentación y análisis de ponencias presentadas por las Cooperativas afiliadas y por afiliarse.

Día Sábado 19 de Octubre.
1- Revisión y reforma de los Estatutos.
2- Renovación parcial de los Consejos de Administración y Vigilancia.
3- Aprobación del Plan de Trabajo para la Gestión 74-75.
4- Posesión del Nuevo Directorio.
5- Clausura.

Es dada en la ciudad de La Paz, a los 18 días del mes de Septiembre de 1974.

CONSEJO DE ADMINISTRACION
Simón Quiñones Pereyra
PRESIDENTE

CONSEJO DE VIGILANCIA
María Teresa de Navia
PRESIDENTA

INSTITUTO BOLIVIANO DE SEGURIDAD SOCIAL

CONFEDERACION DE FERROVIARIOS Y RAMAS ANEXAS DISCONFORME CON EL COMUNICADO DEL SINDICATO BANCARIO DE EMPLEADOS DE LA CAJA FERROVIARIA DE SEGURO SOCIAL.

—o—

Los miembros de las Comisiones de Estudio del Estatuto Orgánico de la Caja Ferroviaria de Seguro Social y Ramas Anexas y del Fondo Complementario Facultativo, ante las precipitadas expresiones de los compañeros del Sindicato de Empleados de la Caja Ferroviaria sobre supuesta inoperancia del Instituto Boliviano de Seguridad Social, expresan:

1°.- No estar de acuerdo con las apreciaciones vertidas, las que se producen seguramente por desconocimiento de los trabajos técnicos que se realizan en favor de la entidad y sus asegurados.

2°.- Destacar la labor que desarrolla el IBSS con permanente asesoramiento técnico para resolver actuales problemas de la entidad y proyectar nuevos esquemas de protección en favor de los trabajadores afiliados, como el Estatuto Orgánico de la Caja Complementaria y la reforma integral del Estatuto Orgánico de Ferrocaja que se encuentran en pleno estudio, con beneficios para el sector activo y pasivo, lo que debe ser coadyuvado por todas las organizaciones laborales a fin de que la institución pueda otorgar prestaciones ampliadas, adecuadas, eficaces y oportunas.

La Paz, 19 de septiembre de 1974.

(Fdo.).- Juan Sanjinés Ovando, Secretario General de la Confederación de Ferroviarios y R.A. y Presidente de las Comisiones; Guillermo Vega, Secretario de Relaciones de la Confederación de Ferroviarios R.A. y Vicepresidente de las Comisiones; Hugo Paz Terres, Vocal Coordinador y Delegado del Sector Pasivo; Jorge Paz Soldán, Vocal Delegado de la Federación de Trabajadores de la Red Oriental; Daniel León, Secretario General de la Federación de Maquinistas; Hernán Alvarez, Delegado de Ramas Anexas; Rider Romero, Vocal delegado de la Federación de Ferroviarios de La Paz; Dr. Virgilio Mancilla, Delegado de la Caja Ferroviaria de Seguro Social; Julio Sánchez, Director de la Caja Ferroviaria - Rept. (Sector Pasivo); p'Enrique Salazar, Delegado de la Red Occidental.

AID otorgó crédito de $us. 9.700.000 para proyectos de colonización en Santa Cruz

..La Agencia Internacional para el Desarrollo (AID) otorgó un préstamo por $us. 9.700.000 con destino al proyecto de colonización de las tierras subtropicales en la sub-área de San Julián y Chané-Peray, del Departamento de Santa Cruz.

La firma del convenio tuvo lugar ayer en el despacho del titular de Finanzas y suscribieron el documento, en representación del gobierno el documento, en representación del gobierno boliviano los Ministros de Asuntos Campesinos y Agropecuarios y de Finanzas, Alberto Natusch Busch y Víctor Castillo, respectivamente, y por el gobierno de los Estados Unidos de Norteamérica, el Embajador William P. Stedman y el Director de USAID, John Oleson.

El préstamo será ejecutado y administrado por el Instituto Nacional de Colonización bajo la tuición del Ministerio de Asuntos Campesinos y Agropecuarios y consistirá en actividades interrelacionadas en el campo de la colonización, cuyos puntos relevantes son: Construcción de caminos de penetración en el área del proyecto; desarrollo de centros de servicio agrícola; establecimiento de un fondo de Crédito Rotativo para créditos agrícolas a plazo corto para pequeños agricultores; preparación de tierras para colonización; desarrollo de instalaciones para agua potable y provisión de instalaciones sanitarias básicas; desarrollo de programas de orientación para pequeños agricultores y otras actividades de apoyo técnico y administrativo al Instituto Nacional de Colonización, financiando un estudio de recursos de las tierras del Oriente Boliviano.

Las condiciones del préstamo se han establecido en la siguiente forma: Monto del préstamo $us. 9.700.000. Plazo cuarenta años computables a partir de la fecha del primer desembolso, incluyendo un periodo de gracia de 10 años. En cuanto al interés se ha fijado en el 2% anual durante los años de gracia y 3% en el período de reembolso.

Por su parte, el gobierno boliviano contribuirá con la dotación de 200.000 has. de tierras en el área del proyecto mediante la transferencia al Instituto Nacional de Colonización, y proveerá el costo total de sueldos y apoyo básico de las operaciones de las distintas agencias del gobierno, involucradas en el proyecto de Colonización.

Al término de la suscripción de los documentos del convenio, usó de la palabra el Embajador de los Estados Unidos haciendo un breve historial de los dos anteriores convenios suscritos con el gobierno boliviano dentro del proyecto de la Administración Educativa y otro que se refiere al desarrollo agrícola.

Se refirió a que el préstamo de los $us. 9.700.000 tiene el objetivo de aprovechar los planes del gobierno de Bolivia, que en este convenio se compromete a contribuir con el 25% de dotación de tierras, además de que el sector privado se compromete a tomar parte activa en el proyecto. Recalcó que este convenio es espontáneo y que está dirigido a incrementar los recursos necesarios a las familias rurales y beneficiar las rutas de acceso por Montero y Santa Cruz, protegiendo la salud de los pobladores del lugar.

A nombre del gobierno nacionalista del Gral. Hugo Banzer Suárez, el Ministro de Asuntos Campesinos de Agropecuarios, Cnl. Alberto Natuch Busch, del pueblo boliviano y de la mayoría del sector campesino, exteriorizó el agradecimiento por el crédito que se materializó con la suscripción del convenio, cuyas ventajas, dijo, son de crear para los núcleos de las fuerzas militar campesinas perspectivas de mejoramiento social que elevarán sus ingresos per cápita. Destacó esta oportunidad, el sentido de soberanía, que considera de más importancia, ya que se habilitarán nuevas zonas de producción que se extenderán desde Santa Cruz hasta la región de la Chiquitania, para formar el polo de desarrollo de Santa Cruz.

..ACUERDO PARA NUEVO INGENIO.- Representantes de la Banca británica y ejecutivos de la Unión Agroindustrial de Cañeros (UNAGRO), realizaron ayer la primera reunión para concretar el funcionamiento del ingenio "Santa Cruz", con un financiamiento de $us. 24.500.000. El nuevo ingenio empezará a construirse en octubre próximo, en la localidad de Mineros, a 85 kilómetros de Santa Cruz.

En octubre se iniciará la construcción del nuevo ingenio azucarero "Santa Cruz"

El primero de octubre próximo se iniciarán en Santa Cruz las obras de construcción del nuevo ingenio azucarero que lleva el nombre de esa ciudad oriental y que, luego de dos años, empezará su producción de dos mil quinientos cañeros.

Representantes del gobierno inglés y de la banca londinense en La Paz, así como personeros de "Unión Agro Industrial de Cañeros" (UNAGRO) realizaron su primera reunión de trabajo ayer, en el Banco del Estado, con objeto de analizar los borradores de los respectivos contratos del financiamiento que alcanza a 24.750.000 dólares.

A esta reunión asistieron los representantes del Departamento de Crédito para Exportaciones del gobierno inglés, L.C. Harmer y Dennis Grant, el gerente del Departamento de Finanzas para Exportación del Lloyd Bank Limited de Londres, John G. Burnell y el representante adjunto del grupo LBI para el Area Andina, J.D.K. Lawrence. Por su parte, UNAGRO estuvo representada por su gerente general, doctor Efraín Capobianco, además del tesorero y asesor legal, Herbert Vaca Díez y Alvaro Flores, respectivamente.

Se tiene previsto el financiamiento de 24.750.000 dólares para el nuevo ingenio azucarero "Santa Cruz", integrado con el 67%, en libras esterlinas y el saldo en eurodólares, cubierto el primero por el gobierno inglés con el Lloyd Bank Limited y el saldo por una cadena de bancos, declaró el doctor Capobianco.

Dijo, además, que las obras se iniciarán el primer día del próximo mes y que en septiembre de 1976 entrará en funcionamiento dicho ingenio, instalado en la localidad de Mineros, a 85 kilómetros de la ciudad de Santa Cruz, proporcionando trabajo a 2.500 cañeros, que desde el pasado año hicieron sus aportes propios para efectivizar esta obra.

Explicó el informante que el ingenio azucarero estará ubicado dentro del área de influencia de los colonos que emigraron recientemente a Santa Cruz desde el valle y altiplano; esos colonos, al presente, pagan elevados fletes a los actuales ingenios que se encuentran alejados de la capital oriental. Consecuentemente -afirmó el doctro Capobianco- el ingenio "Santa Cruz" es el que está más próximo al área donde se realiza el mayor porcentaje de producción en todo el departamento.

Respecto a los trabajos a iniciarse dentro de pocos días, hizo saber que se encuentra en Santa Cruz el gerente de la firma "Tate and Lyle" que se hará cargo de las obras civiles bajo el sistema denominado "llave en mano".

Finalmente, Capobianco informó que las obras se iniciarán después de la firma de los acuerdos financieros, para lo cual se inició ayer la primera reunión, en el Banco del Estado, previa a las negociaciones finales.

Estados Unidos participa en la Feria-Exposición de Santa Cruz

..Una exposición de los últimos avances de la tecnología agrícola norteamericana, presentado en catálogos, junto con una serie de conferencias sobre temas agronómicos y la asistencia de la Agencia de los Estados Unidos para el Desarrollo Internacional (AID) a Bolivia, incluida una demostración de paracaidismo y la actuación de una banda del Ejército de los Estados Unidos, constituirán la presencia de los Estados Unidos en la Novena Feria Internacional de Santa Cruz. La información fue proporcionada por USIS.

Tanto las conferencias como el "show" aéreo y la presentación de la banda, serán ofrecidas el miércoles 25, día dedicado a los Estados Unidos en la Feria.

El stand de los Estados Unidos, que se abrirá hasta el 29 de septiembre en que terminará la Feria, ofrecerá en catálogos diversidad de implementos agrícolas de fabricantes norteamericanos.

Una de las charlas a cargo de John Oleson, Director de USAID en Bolivia, enfatizará en el apoyo dado por la AID al área de Santa Cruz. Otras dos conferencias serán ofrecidas por Karl Parker y Max Long, expertos contratados por USAID que desempeñan actualmente sus labores como asesores del Ministerio de Agricultura del Gobierno de Bolivia. A estas conferencias, seguirá una serie de películas en el campo de la agricultura de los Estados Unidos sobre facetas alusivas al uso de silos, maquinaria agrícola, cultivos de la caña de azúcar y el arroz y de trigo en las tierras bajas, rotación de cultivos y otros temas.

Durante la realización de la IX Feria Internacional de Santa Cruz, la Sección Comercial de la Embajada de los Estados Unidos proporcionará información sobre el sistema de computadoras mediante el cual se realizan sin recargo alguno, las compras de productos de los Estados Unidos. Este programa vincula a los hombres de negocios de Bolivia con muchas firmas norteamericanas, dando así la posibilidad de poder comparar precios y calidades y efectuar, finalmente, una compra beneficiosa para el comerciante boliviano.

La demostración de paracaidismo tendrá duración de media hora, la mañana del día 25, de 11:30 a 12. La banda tocará a las 10:30 y otra vez, por la tarde, a las 14:30.

Las conferencias están programadas para las 15:30 en que hablará John Oleson y para las 16 y 16:30 las de Parker y Long. El primero se referirá al uso de vertientes y conservación de suelos y el segundo a la producción de trigo en tierras bajas.

Los filmes serán pasados desde las 17 horas.

No se conoce nada oficial sobre intervención a CNSS

En fuentes del Ministerio de Previsión Social y Salud Pública se informó que nada se conoce sobre una posible intervención a la Caja Nacional de Seguridad Social.

Confederación Agraria será creada en Perú

LIMA, 19 (AFP).- Una "Confederación Nacional Agraria" con unos 3.500.000 campesinos como miembros, será creada aquí en un Congreso Nacional, se informó hoy en esta capital.

La asamblea constitutiva se efectuará del 27 de septiembre al tres de octubre, sexto aniversario de la revolución del Presidente Juan Velasco.

Participarán en el congreso 500 delegados de unas 2.000 organizaciones de base. Entre ellos estarán los presidentes de 17 federaciones agrarias.

Estas últimas han celebrado ya sus respectivos congresos, en lo que se reiteró el apoyo de los campesinos al régimen militar, formulándose también algunas peticiones.

Se refieren ellas, principalmente a llevar la Reforma Agraria a todos los lugares a donde todavía no ha ingresado, a incrementar la asistencia técnica y a conceder mayores créditos.

La fuente requerida dijo que cualquier información al respecto sólo será proporcionada en el palacio de Gobierno.

ENTREGA DE MATERIALES

Se informó, asimismo, que el Centro de Abastecimiento Médico de Miraflores recibirá como donación en próxima oportunidad, dentro del Programa de Ayuda Sanitaria de UNICEF, material de primeros auxilios, 50 motocicletas y una compresora.

ESTUDIANTES EN EL MINISTERIO

Una delegación de alumnos del Instituto Agropecuario de Oricona, Provincia Carangas del Departamento de Oruro, en visita efectuada ayer al Ministro de Salud manifestó su preocupación por la atención médica a aquella población sobre todo a la niñez, que está amenazada por el peligro de enfermedades infecto contagiosas.

La delegación solicitó al Ministro botiquines de primeros auxilios y material necesario para la Posta Sanitaria del Instituto.

Por su parte el Ministro, a tiempo de agradecer la visita, ordenó se haga entrega inmediata del material solicitado, que se hizo efectiva a las pocas horas de terminada la mencionada visita.

ANIVERSARIO.- Un acto conmemorativo del primer aniversario de la creación de la Escuela de Aplicación Aérea tuvo lugar ayer en el Ministerio de Defensa Nacional.

Realizaron la ceremonia los Ministros de Defensa, Gral. René Bernal Escalante, el Ministro del Interior, Tcnl. Juan Pereda Asbún y el Jefe de Estado Mayor General de la FAB, Cnl. DAEM, Luis García Pereira.

La nota sobresaliente constituyó la síntesis que ofreció al Tcnl. DEMA Gonzalo Saavedra Espinoza sobre los objetivos que cumple la Escuela de Aplicación Aérea y los positivos resultados obtenidos, de poner al día los conocimientos teóricos-profesionales; preparar al Oficial para su nivel de responsabilidad y, ahondar en el conocimiento de la realidad nacional.

Reseñó la labor realizada por los profesores militares y catedráticos civiles que contribuyeron a la instrucción y educación del hombre en el proceso que abarca su vida entera, tratándose ésto cuando se trata de un profesional que pone en servicio de la colectividad las conquistas de la técnica científica.

Seguidamente se dio lectura a la Orden del Día de la Fuerza Aérea que concede el Diploma e Insignia de Profesor Militar en Segunda Categoría a los señores Cnl. DAEM Luis García Pereira, Cnl. DIM Ernesto Camacho Hurtado, Cnl. FAP. Jorge Puente Baldwin, Tcnl. DEMA Jaime Niño de Guzmán Quiroz, Tcnl. FAB David Torrico Careaga, My. DEMA Jorge Rodríguez Bravo, My. DEMA Guido Arrien Sueldo, My. FAB David Fernández Viscarra, My. FAB José Roca Miranda, My. San Javier García Tudela, Sof. Tec. Gonzalo Romero Pringley, Salvador Romero Pittari, Nazario Tirado Cuenca, Teddy Mercado Cobarruvias, Mario Ojara Agreda y Alfredo Arce Carpio.

Arriba, un aspecto del acto cumplido en el Ministerio de Defensa Nacional.

CREDITO.- AID otorgó ayer al país un crédito de 9.700.000 dólares destinado al proyecto de colonización de las tierras de San Julián y Chané Paray, en el Departamento de Santa Cruz. La fotografía corresponde al acto que se cumplió en el Ministerio de Finanzas.

Denuncias de ex Ministro de Estado

Ministerio de Finanzas procesará el informe sobre defraudaciones al Fisco

La Contraloría General de la República ha remitido al Ministerio de Finanzas los dictámenes sobre los casos de inmoralidad funcionaria y defraudaciones al Estado - denunciados por el ex Ministerio de Estado -por corresponder a ese ministerio el procesamiento de los responsables y la aplicación de las sanciones a que dieran lugar los procesos.

Según se ha informado, la Contraloría recibió en febrero los casos referentes a las firmas Toyota, Obering, Nitto Bolivian y Parker Drilling. Desde esa fecha, la entidad fiscalizadora ha efectuado el estudio legal de cada uno de los casos, emitiendo el siguiente parecer sobre ellos:

TOYOTA BOLIVIANA

Sobre la firma Toyota existen dos denuncias: Una que ha pasado a la Renta para que determine la obligación o inexistencia de la Nota de Cargo, que debe ser objeto de un proceso administrativo para conocer el grado de responsabilidad de los funcionarios de la Renta. El segundo caso, se refiere al dictamen para establecer la jurisdicción y competencia de los funcionarios que autorizaron la condonación de multas, intereses y recargos para investigar las irregularidades mediante proceso administrativo.

OBERING

La Contraloría no ha establecido que OBERING haya causado daño material al Estado. Del análisis jurídico legal se establece la existencia de irregularidades que han podido causar daño económico al patrimonio fiscal, cuya evidencia final corresponde al Administrador Distrital de la Renta.

NITTO BOLIVIAN MINING

En este caso, el dictamen de la Contraloría considera de responsabilidad de la Dirección General de la Renta anular la Resolución del Administrador Distrital y ordena que se pasen obrados al Tribunal Fiscal de la Nación, conjuntamente con la auditoría ejecutada por la Comisión Especial sobre el monto adeudado por Nitto.

PARKER DRILLING

Finalmente, la Contraloría de la República ha determinado su jurisdicción y como ésta no alcanza a delitos de defraudación de impuestos, retenciones indebidas, liquidaciones o apropiaciones ilícitas, por prescripción del Decreto Supremo Nº 1298, su intervención se ha concretado a instruir el procesamiento para que se prosigan las acciones coactivas contra los funcionarios implicados, denunciados por el ex Ministerio de Estado.

Comisión investiga laboratorios que comercializan sangre humana

(ANF).- Una comisión especial investigará todos los laboratorios que comercializan sangre humana, según se informó en el Ministerio de Salud Pública.

El hecho se debe a denuncias de diferentes sectores de la población de que una de esas firmas ha estado exportando ese elemento sin la autorización respectiva y ni siquiera sin cumplir requisitos elementales, como pago de impuestos por el funcionamiento.

Las autoridades se refieren concretamente al laboratorio SANJOR, del que, por disposición ministerial, se canceló su autorización de funcionamiento, mientras la comisión encargada de la investigación eleve su informe en base al cual se tomarán las providencias del caso.

Se dijo, además, que el laboratorio denunciado no es el único dedicado a la exportación ilegal de sangre humana, pues existirían otros más, para los que se ampliará la investigación.

Gobierno buscará recursos para construir colegio técnico fabril

..Porque el Gobierno está interesado en la ejecución de obras con verdadero contenido social, que sirvan para dotar al pueblo de una educación integral y práctica, se buscará financiamiento para la construcción del colegio técnico-industrial fabril", dijo el Ministro de Trabajo, Tcnl. Mario Vargas Salinas, a tiempo de entregar la maqueta del proyecto de construcción de ese centro educacional.

El Tcnl. Vargas Salinas, junto al Presidente y Gerente de la Cámara Nacional de Industrias, Dr. Reynaldo Venegas y Dr. Hugo Castellanos, respectivamente, y dirigentes fabriles, visitaron el local, donde funciona el colegio fabril "Colorados de Bolivia", ubicado en la calle Chuquisaca.

Según el proyecto y la maqueta del colegio contará, además de canchas deportivas, de una playa de estacionamiento, jardines , un cine-teatro y galerías comerciales.

El titular de Trabajo luego de felicitar a los dirigentes fabriles que hicieron posible esa inquisición del terreno, señaló "El Gobierno no ha de retacear esfuerzos para materializar este proyecto de profundo contenido social, que no sólo beneficiará a los hijos de los trabajadores, sino a la educación en general".

Expresó que los trabajadores estaban informados de que el Ministerio de Trabajo se halla en plena etapa de reestructuración y que en pocos días más será entregado el proyecto al Presidente de la República. Hizo referencia a los fondos que por concepto del 0.30 por ciento, recauda el ministerio para ejecución de edificaciones de sedes sociales y campos deportivos.

"Todos los trabajadores han tomado en cuenta que el Ministerio a mi cargo tiene el firme propósito de no distraer los fondos del 0.30 por ciento, fondos que corresponden a los trabajadores. Con estos fondos, dijo, a esta altura habríamos tenido obras de tipo social en beneficio de los trabajadores, y no iniciarlas ahora", dijo Vargas Salinas.

El Gobierno incorporará dentro de los programas de desarrollo social, añadió, "la creación de los instrumentos y agentes necesarios para la elevación cultural del trabajador, su perfeccionamiento técnico y el aprovechamiento de sus aptitudes vocacionales".

Agregó que la realización del proyecto del colegio técnico fabril será una realidad a corto plazo, puesto que para ello contaba con la decidida cooperación de la Cámara Nacional de Industrias y de los trabajadores. El Presidente y Gerente de la Cámara de Industrias comprometieron su cooperación para que el proyecto sea sea una realidad.

El Presidente de la Asociación de Padres de Familia, Fructuoso Cuaquira, luego de agradecer a las autoridades, indicó que existían varias posibilidades de financiamiento. Contestando esas palabras el Ministro, indicó que una comisión técnica de su despacho y representantes de los trabajadores, se reunirá para encontrar el financiamiento del proyecto.

BUSCARAN FINANCIAMIENTO.- El Gobierno buscará el financiamiento para hacer una realidad la construcción del Colegio Técnico-Industrial fabril -aseguró- el Ministro de Trabajo- a tiempo de entregar la maqueta respectiva.

Viudas de ex combatientes levantaron huelga de hambre

..COCHABAMBA 19 (PRESENCIA) - Se levantó la huelga de hambre que decretaron en esta ciudad las Viudas de la Post Guerra del Chaco, que tuvieron la pasada semana un congreso nacional.

La huelga declarada el lunes, tenía por objeto lograr la concreción del pago de una pensión de $b. 180 mensuales, acordada por un Decreto Supremo y su vigencia retroactiva a enero del año en curso.

Anoche, alrededor de diez personas que se hallaban en el recinto donde se cumplía la extrema medida, tuvieron que ser retiradas por su precario estado de salud.

La huelga se levantó al mediodía de hoy, cuando la Prefectura hizo conocer un comunicado por el cual se hacía conocer que el gobierno estaba llano a dar solución favorable al pedido de la Federación de Madres y Viudas de Post Guerra, a través de una disposición que dispone el pago de la pensión, a partir de enero pasado.

La huelga fue respaldada por los hijos de las viudas, Federación de Taxistas, ex combatientes y mutilados e inválidos de guerra.

RESOLUCION SUPREMA

El texto de la Resolución Suprema, que reglamenta la aplicación del Decreto 11619 de 2 de julio del año en curso, en sus partes sustentes dispone: presentación del certificado de matrimonio o testimonio de la sentencia de matrimonio de hecho certificado de inhumación del benemérito, declaratoria de herederos, informe de visitadora social, declaratoria de benemérito y copia fotostática del carnet de identidad.

Presentación de los documentos mencionados a comisiones que funcionarán en toda la República, con representantes de los Ministerios de Previsión Social y Salud Pública, y Finanzas y Contraloría. Estas comisiones se encargarán de la calificación correspondiente, para extender la Resolución de Declaratoria de "viuda de benemérito de la patria de post guerra" y disponiendo el pago de la pensión.

El Centro Aduanero posesiona directiva

..En los salones del "Sucre Tennis Club" se cumple hoy el acto de posesión de la nueva mesa directiva del Centro Aduanero de Bolivia.

Entre los números programados figura el informe a cargo del Secretario de Gobierno saliente, señor Héctor Altamirano y las palabras del Presidente del Comité Electoral del Cnl. Mollinedo. La parte central del acto se concretará a la posesión de la nueva mesa directiva a cargo del Director General de Aduanas, Cnl. Hernán Castro Villazón.

Campaña económica de Sindicato radialista

En visita al Ministro de Salud dirigentes radialistas manifestaron que se halla abocados a la tarea de una campaña económica para la adquisición de una Sede Sindical propia.

Carlos Arce, Secretario General de ese organismo sindical manifestó que la tarea en la cual se encuentran empeñados espera la cooperación de todas las instituciones estatales, razón por la que recurrieron a esa secretaría de Estado.

Por su parte, el Cnl. Jorge Torres, a tiempo de agradecer la visita manifestó su acuerdo con la campaña para la cual ofreció su colaboración.

Cursos para madres producen beneficios

..Más de mil madres se benefician con los diferentes cursos dictados en los Centros de Madres del país.

Estos programas, que dependen de la Junta de Desarrollo Social de la Presidencia de la República, son dictados por profesionales especializados y promotoras sociales. Los cursos que fueron iniciados en mayo comprenden materias de Alfabetización, Cooperativismo, Artesanías y Relaciones Humanas.

Ley de Defensa Civil está en preparación

..Ha sido conformada una comisión que tendrá a su cargo la preparación del proyecto de la Ley de Defensa Civil, que tiende a evitar desastres mediante medidas de precaución. Será asesor de la comisión un experto de las Naciones Unidas.

Los capítulos de esta nueva disposición legal contemplan: Definición del Desastre Mayor, Actividades del Plan de Operaciones de Emergencia, Funciones de la Presidencia de la República, Atribuciones de la Dirección Nacional de Defensa Civil, Fondos de Contingencia Permanente y otros. El proyecto será considerado después por el gabinete militar.

Congreso de SIMRAS comenzará viernes en ciudad de Oruro

..El viernes comenzará un Congreso en Oruro que reunirá a profesionales médicos, odontólogos y farmacéuticos de la CNSS.

Tal reunión desarrollará un temario vinculado con asuntos económicos, Seguro Campesino, Fondo Complementario de Jubilación Médica, Seguros a corto y largo plazo y otros asuntos.

Acción Cívica inauguró nuevas escuelas

..En presencia de miembros del Comando Conjunto, Jefes y Oficiales de las FF.AA. y representantes del Ministerio de Educación, Acción Cívica entregó ayer a los comunarios de Cachilupe y Chajaurira Pampa, de la provincia Omasuyos, dos escuelas.

El Director de Acción Cívica señaló que el "pacto militar campesino se traduce en la ejecución de obras y recalcó que las Fuerzas Armadas, con plena conciencia y sensibilidad, construyen escuelas, postas sanitarias, para satisfacer las necesidades del hombre rural que se está integrando a la vida nacional".

Acción Cívica aprovechó la oportunidad para poner a disposición de los maestros rurales un lote de material didáctico, como aporte para la educación de la niñez campesina.

COFADENA iniciará obras en proyecto de La Gaiba

..Técnicos y tropas dependientes de COFADENA iniciarán el próximo martes los trabajos en el proyecto ganadero forestal La Gaiba, en la zona fronteriza con el Brasil.

El proyecto abarca una extensión de trescientas mil hectáreas, al occidente de las lagunas de Obera y Gaiba, en la Provincia Angel Sandoval de Santa Cruz.

El plan de operaciones, que será puesto en ejecución, comprende objetivos inmediatos, y de mediano y largo plazo. El primer paso implica la creación de la infraestructura suficiente para suplir y soportar las necesidades humanas y del ganado.

La segunda etapa de los trabajos comprende el repoblamiento sistemático con ganado vacuno de diferente clasificación, hasta lograr un total de 30.000 cabezas.

A la conclusión del proyecto se habrá logrado la implantación de 60.000 cabezas y la creación de un centro experimental para asistencia en la cría de ganado.

En el aspecto forestal, el proyecto integrará el Polo de Desarrollo del Sudeste y complementará el complejo siderúrgico del Mutún.

Pago de rosetas pro-semáforos es voluntario

"El pago de la roseta pro semáforos" cuyo valor es de 5.oo, extendida por la Jefatura Departamental de Tránsito, una contribución voluntaria propuesta por los organismos sindicales de este distrito pudiendo adherirse también los conductores particulares, dio una aclaración del Departamento de Relaciones Públicas de Tránsito.

Sin embargo, en las diferentes batidas que realizan los efectivos de este servicio a los conductor se lo obliga a comprar esta roseta. Incluso por faltas leves, el infractor debe pagar la cantidad asignada en roseta. Otra prueba de que su compra es obligatoria, quedó patentada en la última inspección técnica ya que junto a la papeleta de revisión, se entregaba la roseta.

Por otra parte la aclaración dice que la recaudación de los 300.000 pesos mensuales son provenientes por diferentes conceptos en todo el país. Sin embargo, durante la conferencia de prensa, realizada en presencia de los dirigentes sindicales y autotransporte local, el Director General de Tránsito, no aclaró esta recaudación, limitándose exclusivamente a La Paz y radio el país. Explicó que de esa suma salen los sueldos y gastos de mantenimiento y atención al público 15.000 pesos mensuales.

PRESENCIA en su afán de establecer la verdad sobre el asunto entrevistó al Ministro del Interior, Cnl. Juan Pereda Asbún, quien manifestó "precisamente con los fondos recaudados por Tránsito se adquirió una maquina Pala destinada a la concesión de licencias, asimismo se ha adquirido la maquinaria respectiva para efectuar revisiones técnicas en la efectiva y sobre todo moderna.

Agregó que "toda institución tiene su presupuesto está destinado para las necesidades; por esta razón el servicio que presta Tránsito se debe a la falta de recursos.

Al referirse a las rosetas que no estaba enterado de que fuera cobrada a los conductores particulares.

Residentes tarijeños plantean la solución de problemas regionales

..El Directorio del Centro de Residentes Tarijeños de La Paz, puntualizó la necesidad de que el Gobierno, las autoridades de Tarija y el pueblo en general de ese Departamento se preocupen de dar solución a los numerosos problemas que confronta ese departamento. Entre ellos se destacaron los siguientes:

INFRAESTRUCTURA ACEITERA

La fábrica de aceites comestibles de Villamontes comenzará a funcionar en septiembre del próximo año, pero no están previstos para tal fecha los cultivos de materia prima que alimenten a esa factoría.

Por esa razón, los residentes tarijeños instan a las instituciones y autoridades competentes a organizar la infraestructura agrícola adecuada para asegurar el suministro de oleaginosas como soya, maní, girasol, etc.

APROVECHAMIENTO DEL PILCOMAYO

El estudio del aprovechamiento de las aguas del río Pilcomayo debe ser encomendada a una comisión exclusivamente boliviana, en reemplazo de la comisión multinacional que realiza su tarea en los límites internacionales.

La comisión boliviana podría dedicarse al estudio del aprovechamiento de sólidos y líquidos del Pilcomayo, o sea al fomento piscícola, irrigación, producción de energía eléctrica y otros.

DEROGATORIA

La disposición legal que declara reserva fiscal de petróleo a Tarija, es decir contraria a los intereses de ese Departamento, por tanto se pide al Gobierno la derogatoria de la ley.

NEGLIGENCIA

Se censura la actitud de las autoridades tarijeñas - calificada de irresponsable- por no haber asignado hasta la fecha los 1.000 m2 de terreno destinado a la construcción del Palacio de Comunicaciones de Tarija. Se recalcó que está financiada la construcción de las obras civiles de correos y sólo falta el interés de las autoridades en apoyar al Ministro del ramo en su empeño por comenzar esos trabajos y la ampliación de la red de microondas en el sector país.

APOYO

El último punto de referencia de prensa de los residentes tarijeños, se refiere necesidad de apoyar resoluciones del amplio cabildeo de Tarija, principalmente a lo sí

Exigir que el Comité Departamental de Tarija publicamente de sus proyectos, estudios, sobre todo conocer la situación en por concepto de regalías troleras.

Pedir la dotación de pesado al Servicio Nacional Caminos para el mantenimiento de las rutas de conexión del país.

Reestructuración del Comité pro-Intereses de Tarija.

Piden el cumplimiento de una resolución municipal

La Asociación de Comerciantes Minoristas "Tumusla y La Tablada", en una nota dirigida a la Comisión de Justicia y Paz, pide que interponga sus buenos oficios para conseguir el cumplimiento de una resolución municipal.

La nota expresa que la Alcaldía Municipal cedió en favor de la nombrada Asociación la superficie de 1.470 metros cuadrados, que forman parte de 3.200 metros cuadrados, expropiados a la sucesión Aguirre-Tarifa.

Añade que "por causas extrañas (la Alcaldía) cedió el total de los terrenos a otra organización Ortega, alejada de los terrenos".

El hecho, según la nota a los miembros de esa Asociación "ocupar dichos terrenos cantidad de 1.470 m2.", debido intemperie, en forma desalentable, tienen que dejar

Finalmente, los firmantes la petición Cristóbal Martha Quisbert, Vicente Gutiérrez, Jose Blanco y otros, nombre de la Asociación, la intervención de la Comisión de Justicia y Paz para que el cumplimiento a la resolución municipal por la que se cedió una parte de los mencionados terrenos expropiados.

Bolivia y Argentina firmaron convenio para instalar un complejo petroquímico

- Se industrializará el Salar de Uyuni -

.COMPLEJO PETROQUIMICO BINACIONAL. Ayer se firmó el Acta de Constitución de la Sociedad Binacional Agroquímica Latinoamericana "AQUILA S.A.", que permitirá instalar en Bolivia una planta productora de pesticidas, de gran aplicación en la agricultura. En la fotografía, aparece el Ministro de Hidrocarburos, Ing. Guillermo Jiménez Gallo, (de pie) luego de la suscripción del convenio. De derecha a izquierda, el Gerente General y Gerente de Petroquímica de Argentina, Ingenieros Roberto Pacek y Hector. J. Fiorioli; el Gerente de YPFB, Rolando Prada y el Gerente de CBF, Guido Ocampo.

..Argentina y Bolivia suscribieron ayer el Acta de Constitución de la Sociedad Agroquímica Latinoamericana (AQUILA S.A.), destinada a la producción de pesticidas, cuyo funcionamiento se ha previsto para fines de 1976. De esta manera, Bolivia por primera vez en su historia, ingresará al campo de la producción petroquímica. Paralelamente, se desarrollará la industrialización de los Salares de Uyuni, que proveerá al complejo petroquímico de soda cáustica.

La firma del Acta se realizó ayer a las 10:30 Hs., en un acto que contó con la asistencia del Embajador de la República Argentina, Eduardo Zalazar y otras autoridades del gobierno. Fueron el Ministro de Energía e Hidrocarburos, Tnl. Guillermo Jiménez Gallo; el Gerente General de YPFB, Rolando Prada; el Gerente General de CBF, Lic. Guido Ocampo; el Gerente General de YPF de Argentina, Ing. Roberto Pacek y el Ing. Héctor J. Fiorioli, Gerente de Petroquímica de esa empresa argentina, quienes suscribieron el Acta de Constitución.

PRODUCCION

La Planta de Pesticidas, que se instalará en el distrito de Oruro, tendrá una capacidad de producción de aproximadamente 8.000 toneladas anuales de plaguicidas catalogados como el etil y metil-parafion y malationes.

Los ingresos aproximados de los pesticidas, en el primer año de funcionamiento, será de alrededor de Bus. 10.000.000, y en los 15 años de vida del proyecto, según las previsiones económicas, la planta habrá generado un ingreso bruto de $us. 100.000.000, cifra de la cual, el 50 por ciento se quedará en el país.

Para el funcionamiento de la planta petroquímica, Bolivia proveerá las siguientes materias primas: Cloro, Hidróxido de Sodio, Metanol, Etanol y Acido Sulfúrico. Por su parte, la Argentina aportará con los siguientes compuesto: Benceno, Xileno, Anhidrido Maleico y otros productos básicos.

Nuestro país, para la obtención del cloro y la soda cáustica (hidróxido de sodio), desarrollará la industrialización de los Salares de Uyuni, en una primera etapa, misión que esta a cargo de la Corporación Boliviana de Fomento.

La planta dará ocupación alrededor de 100 personas, de las cuales 38 serán el personal de operación y el resto de administración y apoyo. El 70 por ciento del personal será boliviano.

La inversión estimada se acerca a los 14 millones de dólares, suma que será financiada por la Corporación Andina de Fomento (CAF), que ha otorgado un crédito de cinco millones de dólares. Argentina y Bolivia, aportarán una suma equivalente a cuatro millones de dólares. El resto del financiamiento será otorgado por la banca privada argentina.

FIRMA

Durante la firma del Acta de Constitución de la Sociedad Binacional "AQUILA S.A.", el Ministro de Hidrocarburos, Cnl. Guillermo Jiménez Gallo, calificó al acto de "trascendental importancia para el país, ya que la instalación de este complejo, permitia unir dos paises amigos e involucraba al Grupo Andino, ALALC y la Corporación Andina de Fomento (CAF)".

A su vez el Gerente General de YPF de Argentina, Ing. Roberto Pacek, incialmente se refirió a los lazos históricos, geográficos y de amistad que unen a la Argentina y Bolivia, y añadió que esa unión se ha fortalecido aún más, con la suscripción de la firma de la sociedad de una empresa petroquímica, la más grande de Latinoamérica.

"Que este acto, dijo, sea la puntada inicial para otras futuras acciones que nos beneficien mutuamente. Por último, felicitó a todos los que intervinieron en las negociaciones "para sentar las bases de esta empresa que es una realidad".

NATURALEZA DE LA SOCIEDAD

La sociedad tendrá una duración de 30 años. Yacimientos Petrolíferos Fiscales Argentinos, a partir del octavo año de operaciones de la puesta en marcha, tendrá derecho a comprar sus acciones para que en el décimo, el 51 por ciento de las acciones sean bolivianas.

El Ing. Carlos Miranda, uno de los principales gestores del proyecto, explicó brevemente sobre los antecedentes de la empresa binacional que se formó. Señaló que nuestro país goza de una asignación exclusiva de pesticidas otorgada por el Acuerdo de Complementación N° 6 de ALALC, suscrito el 25 de julio de 1968. Se iniciaron estudios de factibilidad en 1971 y se han realizado siete reuniones técnicas binacionales para llegar al acuerdo final. La sociedad tendrá por domicilio legal la ciudad de La Paz y se regirá por la legislación boliviana.

ENTREGA DE ESTUDIO. El Embajador de Israel, Samuel Hadas, entregó ayer al Ministro Natusch Busch, la primera etapa del estudio sobre recursos hidrológicos de Bolivia, realizada por un equipo de expertos israelitas. Arriba, una escena de la ceremonia que se realizó en el despacho del Ministro de Asuntos Campesinos y Agropecuarios.

El Embajador de Israel entregó estudio hidrológico de Bolivia

El Embajador de Israel entregó ayer al Ministro de Asuntos Campesinos y Agropecuarios un estudio completo sobre el potencial hidrológico de Bolivia, confeccionado por técnicos israelies.

El señor Samuel Adas, manifestó en la oportunidad que en poco tiempo más entregará la segunda fase de este estudio. El Coronel Alberto Natusch Busch afirmó que estos estudios realizados por técnicos israelies son de suma importancia para Bolivia, cuanto permitirá una mejor utilización del potencial hidrológico del país, para mejorar los cultivos y aumentar la producción agrícola.

CONVENIO

En diciembre del año pasado, en ocasión de la visita que realizó el Canciller Abba Eban a La Paz, se firmó un convenio para que técnicos de su país realicen un estudio de los recursos hidráulicos.

Según se informó, el estudio comprende cinco etapas. La primera, consistente en efectuar un amplio plan sobre recursos hidráulicos y delinear las posibilidades de su explotación. La segunda, debe hacerse una revisión de los proyectos y su aplicación regional respecto a los recursos existentes de agua. La tercera etapa, consistirá en recomendaciones políticas de los proyectos de integración sobre la base del interés nacional. En la cuarta etapa se asesorará a los medios específicos para una utilización racional de los recursos hidráulicos y en la quinta, una serie de recomendaciones para empalmar todos los programas agrícolas.

El Ministro Natusch Busch, en nombre del gobierno nacionalista, agradeció al Embajador Samuel Adas por esta valiosa contribución para el desarrollo agropecuario del país.

Autopista La Paz....

(Viene de la página 1)

de 11 kilómetros; su plataforma será de veinte metros de ancho, es decir que tendrá cuatro vias, dos en cada sentido. Tendrá una carpeta de concreto de cemento portland, con una capacidad de resistencia de 11.5 toneladas por eje de carga.

La velocidad a la que se podrá circular en la 'Autopista', con absoluta seguridad, es de 80 kilómetros por hora. La visibilidad mínima de frenado, o sea la distancia a la que un objeto que obstruya un paso puede ser visto desde cualquier punto de la carretera, es de 110 metros. Tendrá varios puentes y pasarelas para los peatones. El costo de la obra, ha sido licitada en $US. 11.700.000.-

El Banco Interamericano de Desarrollo ha otorgado un préstamo de aproximadamente 13 millones de dolares y la contraparte nacional asciende a dos millones de dólares.

VIVIENDAS

El Presidente de la República también constató el avance de las obras de construcción de las viviendas de Achachicala, a cargo de CONAVI, que tienen una conclusión del orden del 95 por ciento.

Otras viviendas, en la zona de El Alto, ya están concluidas. El total de viviendas construidas por CONAVI, según dijo su Director, Nicanor Jordán, ascienden a 929 unidades, todas destinadas a las familias afectadas por el trazo de la Autopista.

DISCURSOS

Al término de su recorrido, el Presidente Banzer improvisó un discurso, en el que dijo: "Los bolivianos nos hemos venido acostumbrando diariamente a ver en las páginas de los periódicos y a escuchar en las radios, hechos generalmente insignificantes o negativos. Nos preocupamos, añadió, del acontecer político. Nos preocupamos del comentario menudo".

Luego señaló: "Hoy inauguramos oficialmente una obra de la cual nos enorgullecemos todos los bolivianos, obra que debe destacarse en toda la magnitud requerida por los organos a los que he hecho referencia, porque con hechos positivos y que los bolivianos deben conocer en toda su magnitud".

Expresó que los "sinsabores y amarguras que diario tienen los hombres encargados de conducir los destinos del país, se empequeñecen ante estas obras, y recompensan todo el esfuerzo que vienen haciendo por llevar adelante a Bolivia".

El Presidente de la República, concluyó su discurso expresando su complacencia por la labor que cumple la empresa Bartos, los técnicos y los trabajadores en general.

AGRADECIMIENTO

El dirigente de los trabajadores constructores, Miguel Verdejo, en su intervención transmitió al Presidente Banzer, el agradecimiento de los obreros de ese sector, porque "gracias a su política de desarrollo y de inversiones, los trabajadores tenemos fuentes seguras de empleo. Ya no deambulamos por las calles buscando trabajo".

Agregó que en los últimos años, muchas son las obras que se realizan en el país, hecho que permite una ocupación masiva de trabajadores. "Ayer, dijo, fue el Banco del Estado, hoy la Autopista, mañana el proyecto Los Pinos".

El propietario de la empresa constructora, Jorge Bartos, a su vez, manifestó que la inauguración de las obras de la Autopista, marca el inicio de una nueva etapa en la concepción y conformación de la estructura vial del país, y que ella se ejecutará con las técnicas de construcción más avanzadas.

Indicó que todo lo verificado por el Presidente en su recorrido, ha permitido apreciar que la empresa, en todos sus niveles, está conformada por profesionales, técnicos y obreros bolivianos, y no se siente ajena a la inquietud, preocupación de los habitantes de esta ciudad, ávidos de ver obras que colmen sus aspiraciones y necesidades por la expansión y el progreso.

Dijo que en la construcción, la empresa recibe la cooperación del Servicio Nacional de Caminos y de los Ingenieros Consultores y que ello permite superar gradualmente los contratiempos y dificultades que se presentan..

Mesa Redonda del Ateneo Femenino

..Hoy tendrá lugar la Mesa Redonda Radial, auspiciada por Radio Nueva América, sobre la limitación o discriminación de la mujer boliviana en todos los sectores, tanto de la función pública como profesional, como en el quehacer nacional.

Participarán en esta actuación la Dra. Nancy Romero de Aliaga, Dra. Nelly Lord y la Lic. María Luisa Palacios. La emisora invitó a los señores Edwin Tapia, Raúl Botelho y Jorge Lonsdale.

Actuará como Moderador el Director de la Radio Nueva América, Raúl Salmón.

Cañería reventó en la Av. 16 de Julio

Una tubería de agua potable de alta presión, reventó ayer en la Plaza Venezuela, a la altura del cine Bolivar, donde se realizan trabajos de alcantarillado.

El Departamento de Alcantarillado ha notificado inmediatamente a SAMAPA para que repare el desperfecto con carácter de urgencia.

La rotura de la tubería ha ocasionado serios perjuicios en los trabajos de sustitución de los tubos de alcantarillado que en ese tramo estaban terminándose.

En cuanto a los tubos para este servicio fueron revestidos con hormigón armado con un espesor que asegura el 300 por ciento de resistencia con relación a la presión normal de rotura.

ROTURA DELIBERADA DE TUBOS

Los tubos de alcantarillado recién instalados en la calle Tumusla han sido deliberadamente rotos con golpes de piedra.

El atentado, además de ocasionar pérdidas económicas a la Municipalidad y causar daños a una zona popular cuyo progreso encara la Alcaldía, perjudica sensiblemente el avance de las obras toda vez que hay necesidad de sacar los tubos para colocarlos por otros.

Esas obras se han dificultando debido a la resistencia que oponen los comerciantes ambulantes a abandonar sus puestos de venta.

La Alcaldía ha calificado a los autores de los tubos rotos de elementos antisociales y enemigos del progreso de la ciudad.

Amplio debate...

(Viene de la página 1)

para analizar si el régimen de Castro continúa violando el principio de no intervención por el que fue sancionado hace 10 años.

El embajador paraguayo Miguel Solano López será el primer orador de mañana cuando también se han inscripto los representantes de Jamaica, Colombia, Trinidad y la Dominicana.

ECUADOR

El Ecuador, posible sede de una reunión de consulta interamericana, dijo hoy que la OEA "debe dejar en libertad a los estados miembros para conducir sus relaciones con Cuba en los términos que mejor estimen convenientes".

El embajador ecuatoriano Calo Leoro reiteró ante el Consejo político de la OEA la decisión de su país de acoger a los cancilleres a partir del 8 de noviembre en Quito.

Leoro dijo que "frente a las nuevas realidades políticas" de América "deben ofrecerse nuevas realidades jurídicas a nuestros países" para abordar el caso cubano.

El diplomático ecuatoriano, al dar su respaldo a la gestión de Colombia, Costa Rica y Venezuela en favor de una revisión a las sanciones al régimen del Primer Ministro cubano Fidel Castro, dijo que esos países están dando "en bien de la convivencia interamericana y la supervivencia de los instrumentos básicos del sistema interamericano".

La gestión de esos gobiernos, dijo Leoro, servirá para el "restablecimiento de la convivencia interamericana".

Se gestiona un crédito de $us. viente millones

En el curso de los próximos meses, el gobierno concretará un crédito de veinte millones de dólares que actualmente se gestiona ante el Banco Mundial, para incrementar el desarrollo agropecuario de Bolivia.

El Ministro de Asuntos Campesinos y Agropecuarios, Coronel Alberto Natusch Busch, informó que con estos veinte millones de dólares el gobierno podrá encarar ambiciosos programas para promover y fomentar el desarrollo agricola-ganadero del país.

Por otro lado, el Ministro afirmó que existen buenas perspectivas para adquirir nuevos créditos de parte de USAID, organismo ante el cual también se efectúan gestiones para obtener una nueva línea de créditos.

Expropiación de terrenos

..La Alcaldía dispuso, mediante ordenanza municipal, la expropiación de terrenos pertenecientes al F.C. Guaqui, Arsenal de las FF.AA. y casa Gundlach, en extensiones de 13.026,00 m2., 7.491,30 m2 y 2.034,50, respectivamente.

Los terrenos expropiados corresponden al manzano comprendido entre las avenidas Montes y Perú, calle Vicenta Eguino y Plaza Antofagasta.

Los terrenos están destinados a la construcción de una terminal de autobuses y de un complejo urbano.

.CLAUSURA. En el auditorio de ISAP, fue clausurado ayer un curso destinado a ejecutivos del Ministerio de Asuntos Campesinos y Agropecuarios y organismos descentralizados. Especialistas en administración e integración tuvieron a su cargo los cursos que culminaron con la entrega de 35 certificados de capacitación. En la composición vemos al Director Ejecutivo de ISAP haciendo uso de la palabra en el acto de clausura, en el que también estuvieron presentes el Director de Ganadería, Sub Gerente del Banco Agricola y un representante de NN.UU. Abajo, un grupo de los participantes.

Constructores clausuraron anoche su VII Conferencia

..La Federación Sindical de Trabajadores en Construcciones de La Paz, después de siete dias de deliberaciones clausuró anoche su VII Conferencia Departamental.

Durante las deliberaciones, los asistentes formaron comisiones de trabajo cuyas conclusiones serán entregadas en el curso de hoy, según informó el Secretario General, Francisco Aliaga, quien afirmó que uno de los puntos más importantes tratado fue la de solicitar a las autoridades respectivas la concesión de un salario mínimo de $b. 1.900 mensuales, "por ser una necesidad, debido al alto costo de vida actual".

Aliaga dijo: "al término de esta conferencia queremos que las autoridades nos presten atención y que alguna vez a los trabajadores constructores se nos haga justicia, frente a los contratistas de empresas constructoras, quienes se hacen ricos a costa nuestra".

Según estudiantes de Economía

Funcionarios de CNES pueden ser los mejores remunerados del país

Piden la clausura de esa entidad y derogación de ley universitaria

..Los funcionarios del Consejo Nacional de Educación Superior ganan un término medio de aproximadamente 7.500 pesos al mes, lo que podría tratarse de la institución que con mucho es la mejor rentada del país.

El dato fue obtenido a través de los documentos de conclusiones del Seminario de Evaluación Académica y Administrativa del Centro de Estudiantes de Economía, Auditoría y Administración de la Universidad Mayor de San Andrés.

En base a lo anterior, los estudiantes de ese sector de la UMSA han considerado que "el CNES constituye una pesada carga para el pueblo y para la economía de la Universidad Boliviana, convirtiéndose en una rémora para el progreso y desarrollo de la misma".

A esos conceptos se han añadido los que se refieren a que el CNES es un organismo centralizador y absorbente de la autonomía académica, económica y administrativa de las universidades en contraposición a normas constitucionales debido al Decreto que se ha denominado Ley Fundamental de la Universidad Boliviana.

Los documentos de dicho Seminario hacen un detallado análisis de las contravenciones constitucionales y a la realidad nacional de ese organismo y la ley que lo respalda, por lo que se pide su clausura y derogatoria, respectivamente.

Los análisis estudiantiles no están en contra de la existencia de un organismo planificador y coordinador de las actividades universitarias, pero sostienen que el mismo debe sujetarse a las disposiciones legales y no reatar la ley y el papel que le corresponde a las universidades, como actualmente sucede.

Al respecto se sostiene que la esencia autonomista universitaria ha quedado en nada, porque el CNES y la ley universitaria de 1972 ha tornado a las instituciones académicas superiores del país en simples apéndices del gobierno y dispuestas a servir intereses políticos del régimen.

El organismo planificador y coordinador de la Universidad Boliviana debe ser un atributo de ésta, con participación plena de docentes y estudiantes y dentro de un concepto de pluralidad de pensamiento de quienes lo integren para garantizar su permanencia y el honesto manejo económico y desempeño académico de las universidades, sostienen los estudiantes de Economía, Auditoría y Administración.

El análisis estudiantil hace notar una serie de contradicciones que contiene el articulado de la citada ley, lo que en reiteradas oportunidades ha ocasionado grandes problemas entre quienes se han arrogado el derecho de dirigir a la Universidad Boliviana.

LOS GASTOS DE SUELDOS EN C.N.E.S.

Los datos registrados entre la documentación de conclusiones del seminario aludido dan cuenta que el CNES destina a gastos personales o de sueldos la suma de 416.053 pesos mensuales y 4.992.644 pesos al año.

El dato que en reiteradas oportunidades ha dado el Presidente del CNES, Ing. Miguel Tejada Velasco, en sentido de que en la entidad que dirige hay sólo 56 funcionarios ha permitido sacar el término medio salarial del personal de la institución, que se aproxima a los 7.500 pesos al mes, o sea más de 89 mil pesos al año por cada persona.

El presupuesto general del CNES para la presente gestión es de alrededor de 17.000.000 de pesos, lo que supera al que se otorga a las universidades de Tarija y Beni. Cada una recibe anualmente 16 millones.

El detalle de sueldos que mensual y anualmente se paga por reparticiones en el CNES, según los datos del seminario estudiantil, es el siguiente:

	MENSUAL $b	ANUAL $b.
Presidencia	24.665	295.980
Secretaria General	20.667	248.004
Asesoria Juridica	21.380	256.560
División de Relaciones Públicas	21.029	252.348
División de Sistemas	48.867	474.344
Departamento Audio-Visual	9.092	85.680
Dirección de Enseñanza Universitaria	20.336	244.032
División de Investigación Científica	11.409	136.908
División de Pedagogía	11.709	141.588
División Programación y Administración	34.973	419.676
División Administración Generales	21.241	254.892
División Finanzas	44.357	532.284
Caja del CNES	10.084	121.008
División de Infraestructura	18.993	227.916
División de Servicios Generales	16.794	201.528
Dirección de Planificación y Estadísticas	18.411	220.932
División de Planificación y Proyectos	18.006	216.072
División de Estadística	11.098	133.176
Dirección de Coordinación Educativa	22.356	268.272
División de Instituciones Nacionales	9.389	112.668
División de Organización Estudiantil	9.389	112.668
Departamento de Radiocomunicaciones	3.009	36.108

Anuncio presidencial:

El BID otorgó crédito para el proyecto caminero La Paz-Beni

..El Presidente Hugo Banzer Suárez, en uno de los anuncios más importantes de los últimos días, informó que el Banco Interamericano de Desarrollo ha otorgado a nuestro país un crédito para realizar los estudios del diseño final de la carretera La Paz-Beni, obra calificada como prioritaria dentro de las proyectos de integración nacional aprobados por el gobierno.

El mandatario explicó que esa carretera figura en primera prioridad dentro de los planes camineros. El hecho de que se encare primero la construcción de la Autopista a El Alto y se realicen otras obras, no significa que proyectos como el de la carretera de La Paz al Beni tengan menor importancia.

"Consideramos que el camino La Paz-Beni -expresa el Gral. Banzer- es fundamental para la integración de los distritos del país y para la unidad de los bolivianos y es un hecho que tiene que ser construido a la brevedad posible. Si los organismos internacionales nos han apoyado, quiere decir que hay la intención de concluir la obra".

Señaló que "el dia en que el boliviano pueda movilizarse de un lugar a otro en pocas horas, ese dia podremos considerar al país humanamente integrado". El Presidente añadió que hay "infinidad de obras" dentro de la infraestructura caminera, unos de primera categoria, otros de segunda, pero que se constituirán en factores positivos para la integración de todos los bolivianos.

AYUDA VENEZOLANA

El Presidente Banzer afirmó, asimismo, que existen enormes posibilidades de que Venezuela preste una efectiva ayuda a nuestro país, mediante su cooperación económica. "La cooperación venezolana, que está expresada en los términos que ha emitido el Presidente Carlos Andrés Pérez, es amplia y su amplitud requiere un trabajo de múltiples comisiones".

Aclaró que por el momento no se puede establecer en qué campo podrá cooperar Venezuela con Bolivia "En una conversación telefónica que sostuve con el Presidente venezolano -dijo el Gral. Banzer-, me permiti recomendarle como primera prioridad, un crédito destinado al desarrollo agro-industrial".

Sobre este particular, el Presidente expresó que Bolivia debe lograr, a la brevedad posible, su independencia en ese campo. "La dependencia del trigo -comentó-, por ejemplo, es funesta para el país y lo más pronto posible debemos producir el trigo necesario para autoabastecernos e, inclusive, generar excedentes para la exportación".

Hoy se celebra el Dia del Arquitecto

Con auspicios del Comité Ejecutivo Nacional de Arquitectos y del Colegio Regional de Arquitectos de La Paz se realizará hoy un foro, cuyo tema central será "La participación del arquitecto en el desarrollo nacional". Este foro se efectúa en adhesión al primer aniversario del Decreto Ley que establece el ejercicio profesional del arquitecto boliviano.

El sábado se realizará una fiesta redonda, donde se discutirá el tema de la formación del arquitecto boliviano. Ambos actos se realizarán en el quinto piso del Edificio Avenida. El sábado en la tarde se ofrecerá a los afiliados a esta institución una parrillada en las instalaciones del Club de Tennis La Paz.

Maestros de Comisión de Bases decidieron continuar con paro

..Una asamblea de la Comisión de Bases del Magisterio Paceño, que llenó el patio de la sede de la Federación de Constructores, donde se llevó a cabo ayer en la tarde, resolvió, por mayoria, continuar con el paro de labores e insistir en su pedido al Ministerio de Educación para que disponga el cese de la intervención de su organización sindical y elección inmediata de dirigentes para la misma.

Fueron varios los oradores que reiteraron que el sector constituia la mayoria del docentado urbano de La Paz y que por ese hecho el Ministerio de Educación debía proceder con ecuanimidad y escuchar sus peticiones para evitar mayores daños a los educandos.

Las opiniones que fue posible escuchar, se caracterizaron por su tono conciliador, en su mayor parte, pero coincidentes en que los pedidos fundamentales eran justos y legitimos.

Quienes dirigieron la asamblea se preocuparon de informar sobre las gestiones que se habian hecho para solucionar el caso; indicaron que el fracaso de las mismas se debió a la incomprensión e intransigencia que han mostrado las autoridades del Ministerio de Educación.

A la vez que se pidió unidad entre los profesores para alcanzar la concreción de sus pedidos, se leyeron algunos pronunciamientos favorables a la Comisión de Bases provenientes de otros distritos del país.

La asamblea, que duró aproximadamente dos horas, se desconcentró pacíficamente, ya que ese fue el pedido unánime de quienes dirigieron la palabra. En los alrededores se habían apostado algunos vehículos policiales.

En la mañana, los dirigentes de dicha Comisión de Bases convocaron a los periodistas para informar sobre los aspectos de la reunión que algunos de ellos habían tenido anteayer con el Ministro de Educación.

Dijeron que esa entrevista fue a solicitud de esa autoridad, después que había rechazado varias veces su petición en ese sentido. Estimaron como positiva la acción del Ministro Bernal Pereira, pero lamentaron que durante el diálogo fueran negados terminantemente los planteamientos en favor del cese de la intervención a la Federación y prontas elecciones.

Añadieron que la actitud del Ministro de Educación no permitió discutir mucho sobre el asunto y que, de esa manera, se perdió una buena ocasión para analizar mejor las posibilidades de un arreglo al problema.

Los profesores de la Comisión de Bases rechazaron las determinaciones que ayer hizo conocer el Ministerio de Educación para que las elecciones se efectúen dentro de 7 días, después de la convocatoria y que las mismas estén propiciadas por los interventores de la Federación. Es necesario agregar que esa acción se lleve a cabo en forma imparcial.

De acuerdo a la determinación de la asamblea de profesores, el paro continuará hoy. El Ministro Bernal Pereira dijo que la situación había concluido y amenazó que en caso de persistir actitudes de intransigencia, estas se considerarán "subversivas".

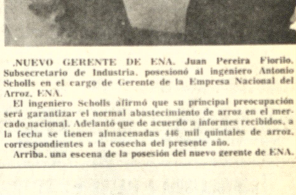

.NUEVO GERENTE DE ENA. Juan Pereira Fiorilo, Subsecretario de Industria, posesionó al ingeniero Antonio Scholls en el cargo de Gerente de la Empresa Nacional del Arroz, ENA.

El ingeniero Scholls afirmó que su principal preocupación será garantizar el normal abastecimiento de arroz en el mercado nacional. Adelantó que de acuerdo a informes recibidos, a la fecha se tienen almacenadas 446 mil quintales de arroz, correspondientes a la cosecha del presente año.

Arriba, una escena de la posesión del nuevo gerente de ENA.

Entrevista con el pianista polaco Andrzej Dutkiewicz

"La Paz es una ciudad extrañamente bella. Si no fuera tan alta, ella me cautivaría totalmente", opina Andrzej Dutkiewicz, joven pianista polaco que visita Bolivia por primera vez y por lo tanto padece el sorojche.

Dutkiewicz ofrece actualmente un recital sobre música contemporánea en el Taller de Música de la Universidad Católica Boliviana. El próximo lunes 23 pasará a Sucre, donde dará dos conciertos y dictará una conferencia. Se presentará como concertista en La Paz el 1º de octubre, en el Paraninfo de la UMSA, con un programa elaborado en base a composiciones de músicos polacos modernos. Al día siguiente, en el mismo local, se despedirá con un concierto dedicado íntegramente a Chopin.

Dutkiewicz visita Bolivia patrocinado por la Embajada de Polonia, Sociedad Federico Chopin, Universidad Católica, Sociedad Filarmónica y Universidad San Francisco Xavier.

Asiduo lector de novelas, sin embargo dice sentir mayor inclinación por la poesía contemporánea. Entre los poetas polacos prefiere a Margarita Hillar.

Por lo que se refiere a la música, afirma Andrzej Dutkiewicz que los modernos compositores latinoamericanos no son muy conocidos en Polonia. Agrega a continuación que tanto en Polonia como en el resto de Europa hay curiosidad y simpatía por la producción musical de los jóvenes de nuestro continente.

El festival del Otoño Varsoviano, que se realiza actualmente en la capital polaca y en el que participan varios creadores de América Latina, dará lugar a un mayor contacto entre los innovadores musicales de todo el mundo.

Dutkiewicz realiza este año estudios en el Eastman School of Music de Nueva York, en procura de su Doctorado. La tesis que presentará versará sobre la música contemporánea polaca y deberá ser resumida en un concierto para piano y orquesta.

Ligado él mismo, como compositor, a las corrientes musicales que imperan hoy en el mundo, sin embargo Dutkiewicz acepta que la música actual no es popular y sólo puede ser brindada en pequeñas salas, incluso en centros donde hay una larga tradición.

Por otra parte, los compositores modernos -señala Dutkiewicz- por alcanzar universalidad han perdido muchas veces la tradición y los valores propios de un país. Tenemos dos ejemplos -agregó cuando citaba a Bartók y Chopin- de músicos que alcanzaron universalidad partiendo del folklore de sus países.

Personalmente, apoyo una vuelta a la tradición -afirmó Durtkiewicz.

A propósito de este tema, el pianista visitante recordó a su colega y compatriota Tadeusz Baird, el cual hizo una gira por Latinoamérica y a su regreso ofreció una conferencia sobre los músicos de nuestro continente.

Opinó Baird que la música de los creadores latinoamericanos no se diferenciaba mayormente de la producción de los europeos, siendo esto para él motivo de asombro puesto que a su juicio nuestro continente tiene un folklore muy rico.

Actualmente la música no utiliza melodías -dice nuestro entrevistado-, sólo es un mundo de sugerencias. Todo esto abordaremos en el Taller de Música, donde también formaremos un grupo de cámara.

Durtkiewicz -conocedor de la

PIANISTA DUTKIEWICZ

obra de Villalpando- interpretará una obra de nuestro compatriota en un concierto que dará en Varsovia.

EL ARTISTA

Andrzej Dutkiewicz comenzó sus estudios de piano a los seis años. De 1963 a 1968 los continuó en la Escuela Superior de Música de Varsovia, bajo la dirección del profesor Jerzy Lefeld.

En el segundo Concurso Internacional de Música Contemporánea celebrado en Rotterdam, a pesar de una calificada concurrencia, logró ocupar el segundo puesto, con la interpretación de Prokofieff, Strawinski, Webern y Serocki. Como consecuencia de este éxito, numerosas casas editoras de los Países Bajos le propusieron una serie de conciertos y grabaciones.

Dutkiewicz tomó parte en el Festival de Jóvenez músicos de Polonia. Ha dado numerosos recitales para la Radio y la Televisión de su país.

En su repertorio figuran tanto obras clásicas como música de vanguardia.

Ultimamente ha grabado una placa con piezas de Prokofieff y Szymanowski.

El artista visitante ha fundado un conjunto de cámara, llamado Grupo XX, que se ha especializado en la música del siglo XX, sobre todo obras de Berg, Webern, Stockhausen, Bussotti y Ton de Loeuw.

Antes de conseguir la beca para realizar estudios en EE.UU., Dutkiewicz realizó giras por los Países Bajos.

Nuestro entrevistado será presentado a la prensa, hoy al mediodía en la Embajada de Polonia.

ARTE Y CULTURA

El arte de la biografía

..Por RAUL ANDRADE

ALA. Con la postrera y meticulosa biografía de Balzac, Andre Maurois culminaba su gigantesca tarea; aquella que se había trazado, sin imaginaria quizá y que iniciara con su estupenda reviviscencia disraelina. Se había puesto de moda el género por aquellos años -la década del 30- , años de reparación y descanso en que las generaciones tomaban aliento para la laboriosa y dramática que se abriría en seguida. Se volvía los ojos al pasado con ese aire suficiente y engolado con que el vástago de noble estirpe, bien arropado y defendido contra el aire brusco y cortante, vuelve el cuello afectado de torticolis para contemplar los tiempos que decoran la biblioteca con efigies salpicadas a trechos de sus antepasados. Maurois echaba mano a fáciles fuentes históricas puestas a su disposición por ingleses gentiles; también a fuentes difíciles, veladas por el recelo natural de los insulares ante las incursiones de sus curiosos vecinos. Así, Maurois, antiguo oficial de enlace agregado al estado mayor expedicionario inglés en tierra francesa - "Silencios del coronel Bramble" y "Paradojas del doctor O'Grady" lo atestiguan" -lograba disipar la reserva y se forjaba una llave universal para entrevadir los archivos.

Después de ese Disraeli elegante, enjoyado, calculador, aprendiz de político y dandy, que inspiraba sus gestos en la evocación de Brummel, su acción política en la de Robert Peel, su altanera soltura en el estilo de los habituales del "White's", procedía Maurois a rescatar a Shelley y, en seguida a Byron, demoniaco y cojitranco, caminando a contrapelo con la sociedad de su tiempo. Toda esa serie de medallones de época estaba laminada con un particularismo digno de Rommey, riqueza de detalle, sobriedad de color, pero, sobre todo, con firmeza y vigor, tal y como si el biógrafo hubiese convivido con cada uno de esos personajes, visitado los mismos salones, imitado sus posturas enfáticas y amado a las mismas mujeres. Era el calor de la inspiración creadora el que entreabría las puertas a Maurois, o al menos las ventanas más secretas que dábanle acceso a una vida anterior y le ayudaban a rescatarla y trasplantarla al libro. Nada en aquellas biografías quedaba librado al acaso o la duda; si en realidad las existencias de Byron, Shelley y Disraeli no fueron exactamente así, hay que culpar de ello a quienes retardaron el descubrimiento de la fotografía y la grabadora eléctrica.

Su grande y postrero esfuerzo dedica Maurois a la figura enorme de Balzac; quizá en el fondo de su ansia creadora aspiraba a competir con Rodin, a dejar un Balzac fundido en tinta con tanta fuerza y vigor como el que hiciera el viejo fauno libidinoso y torrencial. Y quizá lo consegúa; sobre el energico pedestal que forman seiscientas páginas planta a Balzac desafiando la tempestad y la intemperie, el olvido también y, sobre todo, a esos tenaces roedores que lo persiguen y acosan con letras no cubiertas, mientras sueña en encontrar la solución de sus urgencias y miserias a la buena manera burguesa: casándose con una rica heredera polaca, la condesa Hanska. Aspira a convertirse en señor feudal; la realidad lo devuelve a París, a su tarea de escritor e impenitente bebedor de café.

Homenaje a Francovich

....Hoy, a horas 18 y 30, en solemne ceremonia que se celebrará en el Paraninfo, la Universidad Mayor de San Andrés conferirá el título de Doctor Honoris Causa al distinguido pensador nacional, Dr. Guillermo Francovich.

Francovich, con una veintena de libros publicados tanto en Bolivia como en el exterior, ha hecho una gran contribución a las letras nacionales.

De profesión abogado, el autor de "La filosofía en Bolivia", incursionó en la diplomacia, y se desempeñó como Rector de la Universidad San Francisco Xavier; en fecha reciente fue propuesto por nuestro país como candidato al Rectorado de la Universidad Internacional que será fundada por las Naciones Unidas.

El homenaje de hoy, premia una ardua labor intelectual en beneficio de Bolivia.

"La reliquia" en el Museo Nacional

....Mañana a horas 18 y 30, en el Museo Nacional de Arte, el Teatro Nacional Popular presentará "La Reliquia", popular obra de Eca de Queiroz.

El elenco que dirige Eduardo Cassis ha conseguido con "La Reliquia" un notorio éxito, que espera reeditar hoy.

La Presentación del TNP cuenta con los auspicios del Instituto de Cultura Hispánica y la Embajada de Portugal.

"El libro de Manuel" es una obra de combate, afirma Julio Cortázar

PARIS, SET. 19 (AFP).- La novela "El libro de Manuel" es una "obra de combate, escrita contra el reloj", declaró aquí hoy su autor, el escritor argentino Julio Cortázar.

El novelista formuló esa declaración al influyente vespertino parisiense "Le Monde", con motivo de la traducción al francés de "El libro de Manuel" (Livre de Manuel), que había aparecido en lengua española en marzo de 1972 en Buenos Aires.

Cortázar que, en agosto último cumplió 60 años, fue calificado por la crítica literaria de "Le Monde" Francoise Wagener, como una personalidad en la que coexisten tres personalidades: el descendiente herético de Borges, el intelectual "comprometido" y el novelista experimental.

"Para mí -subrayó Cortázar al referirse a "El libro de Manuel"- no resultó fácil introducir en un libro que no es ni un ensayo, ni un panfleto, sino una novela, mis preocupaciones políticas".

JULIO CORTAZAR

"La lucha que hemos emprendido -agregó- es implacable y quise contribuir a ella en forma eficaz, por eso escribí una novela, tomando como tema lo que ocurría entonces en América Latina y en especial en la Argentina (la dictadura del General Lanusse).

Cortázar concluyó expresando que en esa época "la situación de cientos de presos políticos resultaba alarmante y era menester hacer algo. Escribí el libro contra el reloj y resultó una novela sobre ese infierno de injusticia y de sangre, como medio indirecto de ayudar a esos presos".

Por su parte, Francoise Wagener señaló que "Julio Cortazar estaba desgarrado por la disociación que se había producido en él desde hace años" y que con "el libro de Manuel" quiso reunir y reconciliar dos actitudes: su búsqueda como novelista y su lucha de hombre de izquierda".

"Cortázar -expresó la crítica francesa- teme que "el libro de Manuel" sea un producto híbrido. Está un poco inquieto como si hubiera reunido a James Joyce y a Mao Tse Tung, al gato y al ratón".

"Tranquilícémoslo afirmó por último Francoise Wagener- 'El libro de Manuel" es una novela digna de "Rayuela" (otra obra de Cortázar), cuya seducción no le impide ser un libro de combate".

Realizador boliviano merece elogios de crítica italiana

ROMA, 19 SEP. (IPS).- A la espera de un balance final de la "muestra del nuevo cine" de Pesaro, los críticos italianos concordaron en que el idioma oficial utilizado en la pequeña ciudad adriática ha sido el español. No precisamente - como escribe el crítico del "Corriere della Sera" - el "castellano" sino sus derivaciones nacidas en el nuevo continente, en América Latina.

Sobre la ola emocional del aniversario de la muerte de Allende y del final de la experiencia del Gobierno de la Unidad Popular, el interés se enfocó principalmente en el cine chileno, anunciado "El cine de Allende".

Pero no por esta razón los críticos han abandonado el interés por otros cines de Latinoamérica, como por ejemplo el boliviano, el cual fue puesto en evidencia con el film "El enemigo principal", de Jorge Sanjinés. Fue realizado en Perú y en Ecuador por obvias razones de carácter político y de inevitables motivos de censura.

La película de Jorge Sanjinés constituye un mensaje dirigido a los campesinos bolivianos, en particular, pero entendido luego a un cuadro más amplio que alcanza la escala continental.

Un poco menos han convencido los films cubanos de Humberto Solas y Manuel Octavio Gómez, que los críticos han encontrado demasiado "retóricos y ampulosos" pero sin dejar de reconocer la estima y el talento de los dos directores.

En cuanto a las películas chilenas, la crítica ha encontrado dos filones principales. Uno es el documentario que exalta con entusiasmo la experiencia de la Unidad Popular y se muestra optimista frente al porvenir. La otra pertenece a los autores cuyas ilusiones son un tanto menores por las dificultades que se perfilan en el horizonte de la república chilena.

Homenaje a J. D. Berrios

..POTOSI 19 (PRESENCIA) - Los restos del quechuólogo, escritor, político y hombre público de Potosí, José David Berrios, fueron trasladados del cementerio general al Mausoleo de los Periodistas de la Villa Imperial.

El colegio que lleva su nombre, la Alcaldía Municipal y la Universidad "Tomás Frías", con dicho motivo, prepararon una serie de actos recordando al preclaro potosino.

Los profesores Alfredo Tapia y José Manuel Rojas y el escritor Armando Alba, ofrecieron sendas conferencias en el paraninfo universitario, refiriéndose a pasajes de la vida de José David Berrios, cuya muerte trágica se produjo en 1912 en las cercanías de Potosí cuando viajaba en una litera, según reminiscencias dadas a conocer.

Antes de ser depositados los restos mortales de Berrios en el Mausoleo de los Periodistas, éstos fueron velados en capilla ardiente, en la Comuna Potosina y posteriormente, instituciones culturales, estudiantes y representantes de la prensa rindieron sentidos homenajes al prestigioso hombre de letras.

José David Berrios, en París, Francia, logró editar su "Gramática quechua", obra que no pierde actualidad y se constituye en libro de investigación y consulta en la materia.

URGENTE

Se necesitan operadores para tractor y pala mecánica. Referencias: Avenida 16 de Julio 1490, segundo piso, oficina 2.

SECRETARIA

Firma extranjera precisa Secretaria con experiencia y amplios conocimientos de inglés. Escribir enviando curriculum vitae a Casilla Nº 4193.

SERVICE

MAQUINAS ELECTRONICAS DE CALCULAR REPARAMOS:

Unico SERVICE con técnicos altamente especializados y de gran experiencia en el exterior.

Comunicamos con orgullo que estamos exportando TECNOLOGIA ELECTRONICA, reparamos calculadoras electrónicas para los vecinos paises de Chile y Perú, F. Guachalla esq. Ecuador.

Teléfono 42935 - Casilla 5227 - La Paz - Bolivia

M.N.R.

COMANDO DEPARTAMENTAL DE LA PAZ

..La Paz, 15 de septiembre de 1974

Al compañero
Guillermo Fortún Suárez
Jefe en ejercicio del M.N.R.
Presente

Compañero:

Por resolución de la jefatura en ejercicio y del Comité Ejecutivo Nacional del Partido, se convocó a la XII Convención del M.N.R., cuyo verificativo fue señalado para el 28 del mes - actual.

La Convención Nacional, por ser la expresión más genuina de nuestras prácticas democráticas internas y porque es la fuente misma del poder que por delegación se confiere a sus representantes, debe ser un evento serio y cuidadosamente preparado, particularmente en la formulación de los documentos ideológicos y principistas, programas de gobierno y otros instrumentos de lucha ratificatorios de los grandes objetivos nacionales que persigue el M.N.R. en función de los incanjeables intereses de las clases que lo integran. Al propio tiempo, las delegaciones que acrediten los organismos territoriales y funcionales, deben ser producto de nominación por asambleas libres entre la militancia de probada lealtad a nuestra causa y que hubiese demostrado interés permanente por la vigencia del Partido.

La próxima Convención del M.N.R. tiene ante sí la enorme responsabilidad histórica de clarificar y definir la posición del Partido en esta etapa de transición institucional de la República. Tiene, además, el deber de superar las diferencias personales o de grupo que restan vigor y eficacia a nuestra acción política, buscando nuevamente la cohesión de sus cuadros bajo la sagaz conducción de sus mejores talentos.

En las circunstancias actuales, muchos de los Comandos Departamentales y Especiales así como organismos funcionales, carecen de una representación legítima emanada de elecciones en las bases; no se tienen concluidos los documentos básicos que debe aprobar la Convención ni se dispone de los medios materiales para el trasiado de numerosas delegaciones.

El Comando Departamental de La Paz juzga que, confrontando el Partido las anomalías y limitaciones que señala, sería apresurado persistir en que la Convención Nacional se verifique en la fecha señalada por el C.E.N., y, en procura de rodear a nuestro máximo evento de la seriedad y de la autoridad que pudiesen ser incuestionables, pide a Ud. plantear al Comité Ejecutivo Nacional su postergación por un tiempo prudencial que permita una mayor comunicación con nuestros cuadros del interior del país, a la par de una mejor orientación de la militancia sobre problemas específicos del Partido y sobre los de interés general para el país.

Con este motivo, saludamos a Ud. revolucionariamente.

Dr. Jaime Escobar Quiroga
Jefe del Comando Departamental del M.N.R.

Gral. Jaime Bilbao Z.
Sub-Jefe del Cdo. Deptal. del M.N.R.

Enrique Rojas V., Cesar Aliaga B., René Concha C., Walter Carazas., Néstor Zavaleta, Benigno Durán, Carlos Saravia O., Julio Arano Saldaña, y otras firmas.

CONVOCATORIA A ELECCIONES DE LA FEDERACION DEPARTAMENTAL DE TRABAJADORES DE COMERCIO DE LA PAZ

El Comité reorganizador de la Federación Departamental de Trabajadores de Comercio de La Paz, convoca a todos los Sindicatos de Trabajadores de Comercio del Departamento a la Asamblea Extraordinaria que se llevará a efecto el día 30 de septiembre a horas 19 en el local de la calle Pichincha Esq. Indaburo, con el objeto de elegir el Directorio por el período 1974 - 1975, de acuerdo a los siguientes requisitos establecidos por el Estatuto Orgánico aprobado por Resolución Suprema Nº. 126155 de fecha 3 de Julio de 1964.

PRIMERO.-Tendrán representación en la Asamblea todos los Sindicatos de Trabajadores de Comercio de La Paz, para lo cual designarán dos delegados que tendrán derecho a voz y voto.

SEGUNDO:.- Con el propósito de dar la más amplia participación y democratizar la actividad sindical de todos los trabajadores de comercio del departamento de La Paz, tendrán también representación con derecho a voz y voto, las siguientes personas: Dirigentes y Ex-dirigentes de la Confederación Nacional, Federación Nacional y Federación Departamental.

TERCERO:.- De acuerdo al Art. 13 del Estatuto Orgánico se elegirán las siguientes carteras:

1.- Secretario General
2.- Secretario de Relaciones
3.- Secretario de Conflictos
4.- Secretario de Organización y Vinculación
5.- Secretario de Educación, Prensa y Propaganda
6.- Secretario de Hacienda
7.- Secretario de Defensa Sindical
8.- Secretario de Actas y Correspondencia
9.- Secretario de Asistencia Social
10.- Secretario de Deportes y Cultura
11.- Secretario de Cooperativas y Vivienda

CUARTO:.- Para ser miembro de la Federación Departamental de La Paz, es requisito indispensable ser trabajador de comercio en ejercicio.

QUINTO:.-Para la elección de cada cartera del Directorio se nominará previamente una terna, será elegido el que obtenga la mayoría de votos, el Presidente del Comité Reorganizador dirimirá con su voto los casos de empate. El voto será secreto y personal.

SEXTO:.- Antes de la Elección todos los delegados tendrán que hacerse registrar en la nómina de Representantes.

SEPTIMO:.- El Directorio así elegido, durará en sus funciones un año (Art. 12 del Estatuto Orgánico).

OCTAVO:.- La posesión del Directorio se efectuará el día miércoles 2 de octubre, en acto especial al que serán invitadas las autoridades del Ministerio de Trabajo y Asuntos Sindicales e invitados especiales.

NOVENO:.- Cualquier duda respecto de la presente Convocatoria, será resuelto por la Asamblea y se interpretará de acuerdo al Estatuto Orgánico.

La Paz, septiembre 2 de 1974

POR EL COMITE REORGANIZADOR

(Fdo).- Armando Zúñiga, PRESIDENTE Abelardo Paredes, VICE-PRESIDENTE; Gróver Pardo SECRETARIO; Rolando Gómez T. RELATOR.

7.- Secretario de Defensa Sindical

LA EMBAJADA DE PORTUGAL
Y EL
INSTITUTO BOLIVIANO DE CULTURA HISPANICA
INVITAN A LA PRESENTACION DE LA OBRA TEATRAL

"LA RELIQUIA"

del autor EIÇA DE QUEIROZ, con la actuación del Teatro Nacional Popular que dirige don Eduardo Cassis.
LOCAL: MUSEO NACIONAL DE ARTE, calle Comercio esquina Socabaya.
SABADO 21 de Septiembre a horas 19.00
INGRESO LIBRE

HOLLIDGE Y CIA. S.A.

Informa

DEBIDO A QUE HASTA FIN DE AÑO SE RECIBIRA UNA CANTIDAD LIMITADA DE GARRAFAS, ROGAMOS A LAS EMPRESAS COMO PERSONAS INTERESADAS HACER SUS RESERVACIONES EN LA CALLE MEXICO 1472 O EN NUESTRAS SUCURSALES EN TODO EL PAIS.

LAS GARRAFAS SON FABRICACION 1974
COLOR AMARILLO
SIGLA Y.P.F.B.
ENTREGAS A PARTIR DEL 23 DE SEPTIEMBRE.

Sociales

REUNIONES

El Encargado de Negocios de la Embajada de Hungría ofrece hoy al mediodía un cóctel en honor del Sub Secretario Ingeniero Demeler, Jefe de la delegación cultural húngara.

Los socios del Club Internacional "The Golden Boys" se reunirán hoy a horas 19 en la Residencial Las Palmeras en una cena de confraternidad.

PREMIERE

Esta noche en función de noche en el Cine Teatro Monje Campero se exhibirá la película "El Día del Chacal" con el auspicio de las Damas Diplomáticas y Extranjeras.

NACIMIENTOS

En la Clínica Alemana nació la primogénita de los esposos Rodolfo Vargas Molleda y María Teresa Bustillos

En la ciudad de Nueva York ha nacido la primogénita de los esposos Gonzalo Sejas M.

MESA REDONDA PANAMERICANA.- La filial potosina de esta institución realizó una sesión especial para rendir homenaje a las efemérides de Cochabamba y Chile. En la fotografía, un grupo de las damas que asistieron al acto. (Foto Mendoza especial para PRESENCIA).

Misas

La familia del que en vida fue:

Don ANDRES JIMENEZ FRANCO

Benemérito de la Patria

Q.E.P.D.

Invitan a sus parientes, amigos, residentes de Irupana se dignen asistir a la Misa que recordando los 3 meses de su sentido fallecimiento, se oficiará el día de hoy, viernes 20 a hs. 11,15 en la iglesia de San Agustín (Lado de la Municipalidad).

Su asistencia a este acto comprometerá la gratitud de la familia doliente.

La Paz, septiembre de 1974

INVITACION

Pablo Escóbar P., esposo; Zaida E. v. de Meneses; Gladys Escobar Serrano; Margarita E. de Aguirre hijas; Raúl Aguirre H. hijo político; nietos, bisnietos, hermanos, sobrinos y demás familiares de la que en vida fue ejemplar madre y abnegada esposa, Señora, Doña.

HERMINIA SERRANO DE ESCOBAR

(Q.E.P.D.)

Invitan a sus familiares, amigos, personas piadosas y especialmente a los residentes yungueños, asistir a la misa que en sufragio de su alma y recordando el primer mes de su lamentado fallecimiento, mandarán oficiar el día de hoy Viernes 20 del presente a horas 11 y 30 en la iglesia de la Catedral (Plaza Murillo)

La familia doliente agradecerá profundamente su asistencia a este servicio religioso.

Los familiares residentes en esta ciudad del que fue eminente servidor del país.

DR. ALFREDO ARCE ARCE

Invitan al Consejo Superior de Educación, catedráticos, universitarios y personal administrativo de la Universidad Mayor de San Andrés, residentes chuquisaqueños, tarijeños y amigos personales del extinto, a la MISA que recordando los ocho días de su sensible fallecimiento se oficiará en la IGLESIA DE MARIA AUXILIADORA (PRADO) el día domingo 22 de los corrientes a hs 20 (8 p.m.)

Su asistencia comprometerá la gratitud de la familia doliente.

El duelo se recibe por tarjeta.

En memoria del que en vida fué ejemplar esposo y abnegado padre:

SR. JUAN SEGOVIA AVENDAÑO

Q.E.P.D

Tomasa vda. de Segovia, esposo; Fely, René, Leonor, Walter, Emma y Flora, hijos; Germán Péndola, Adalid Linares, Estela Iglesias de Segovia y Aurora Soria de Segovia, hijos políticos; nietos, bisnietos y demás familiares invitan a sus amistades, residentes Uyunenses, jubilados ferroviarios y demás personas piadosas, se dignen asistir a la misa de cabo de mes que se mandará a oficiar el día de hoy viernes 20 del presente a horas 18 y 30 en la iglesia de San Juan de Dios, Calle Loayza.

La asistencia a este acto religioso será profundamente reconocida por la familia doliente. El duelo se despide en la puerta del templo.

La Paz, septiembre de 1974

La familia del que en vida fue

DON LUIS TEJADA URQUIDI

Q.E.P.D.

Ruega a sus amistades, personas piadosas, colonia Tarijeña Y Cochabambina, se dignen asistir a la misa que en sufragio de su alma y recordando el mes de su llorado fallecimiento, mandará a celebrar el día de hoy viernes 20 de septiembre a Hs. 19.20 en el templo de San Juan de Dios, este acto de piedad cristiana comprometerá la gratitud de la familia doliente.

Aníbal Mendoza Llanos esposo; Celina M. de Oblitas. Abigail, Héctor, Herminia, Jorge Mendoza R., Gilda M. de Rossel, Jenny M. vda. de Viscarra, María del Rosario M. de Galarza, hijos; Jorge Oblitas, María Agustina A. de Mendoza, Francisca R. de Mendoza, Eduardo Rossel Castellón, María Galarza Z., hijos políticos; Margarita R. v. de Ledezma, Juan Rodríguez, Casárea R. de Villegas, hermanos (ausentes) hermanos políticos, nietos, sobrinos y demás familia de la que en vida fue ejemplar esposa y abnegada madre.

Doña ESTHER RODRIGUEZ DE MENDOZA

(Q.E.P.D.)

Invitan a sus parientes, amigos y personas piadosas asistir a la misa de Réquiem que recordando el 1er. año de su llorado fallecimiento y por el eterno descanso de su alma mandarán a oficiar el día de mañana sábado 21 del presente a horas 10 y 15 a.m. en la Catedral Metropolitana de Nuestra Señora de La Paz.

Su asistencia a este acto de piedad cristiana comprometerá la gratitud de la familia doliente. El duelo se despide por tarjeta.

Olga Roa vda. de Guzmán Elío, esposa; Jaime Guzmán Roa y Ana María Guzmán de Postigo, hijos; Edgardo, Augusto Guzmán Elío y Gladys de Gómez García, hermanos; María de la Luz Vásquez de Guzmán y Jorge Postigo Dupleich, hijos políticos; los nietos, sobrinos, hermanos políticos y demás familia del que en vida fue

DN. JAIME GUZMAN ELIO

(Q.E.P.D.)

Ruegan a sus amistades y personas piadosas, se dignen asistir a la misa que en sufragio de su alma y recordando el primer mes de su sensible fallecimiento, mandan a celebrar el día de hoy Viernes 20 de Septiembre a hrs 18.30 en la Capilla Privada del Colegio San Calixto.

Este acto de piedad cristiana comprometerá la gratitud de la familia doliente.

Fallecimiento

En la paz del Señor y confortado con los auxilios de la Santa Religión Católica, ha dejado de existir el que en vida fue:

Sr. Ing. JOSE CABALLERO VARGAS

(Q.E.P.D.)

Daisy Hoyos vda. de Caballero esposa; Javier, Fernando, Ramiro, Marcelo, Gustavo (ausente) Patricia (ausente) y Carmiña (ausente) hijos; Juana Vargas vda. de Caballero, madre; Víctor Yolanda y Mary hermanos; Cap. Av. David Balderrama, Armando García Lessing Hoyos, Consuelo Hoyos de Olmos y Sabina Hoyos hermanos políticos, tíos, sobrinos y demás familia ruegan a sus amistades y personas piadosas, muy especialmente a la U.M.S.A., Sociedad de Ingenieros de Bolivia, Consejo Nacional de Ingeniería, Facultad de Ingeniería, funcionarios de Y.P.F.B. Club Chaco Petrolero, Rotary Club, Automóvil Club Boliviano, Instituto Técnico Profesional Ballivián, Sociedad de Ebanistas y Carpinteros, se dignen concurrir a la traslación de los restos mortales del extinto al Cementerio General el día sábado 21 del presente a hs. 11.00 a.m.

El cortejo fúnebre partirá de la Facultad de Tecnología (frente Obelisco)

Favor que comprometerá la gratitud de la familia doliente.

Servicios CASA Valdivia. calle Graneros Tlf. 24290

La Paz, 20 de septiembre de 1974

El cooperativismo...

(Viene de la página 3)

fomento y también la participación más activa de los socios en sus interrelaciones cooperativistas para una vivencia basada en la cooperación antes que en la competencia, explotación y rivalidad, para así poder estructurar una sociedad boliviana basada en la convivencia humana de paz, comprensión y cooperación en busca de la tan preconizada justicia social.

Finalmente, es necesario insistir en la modificación de la Ley de Cooperativas, cuyas lagunas jurídicas y procedimentales han sido establecidas en sus 16 años de vigencia, recordándose, al mismo tiempo, la existencia de un Proyecto de una comisión Interinstitucional cuyas bondades han sido comentadas por técnicos de prestigio internacional.

La Paz, septiembre de 1974

Prioridad...

(Viene de la página 3)

se sabe llegar hasta el alma de ella y comprometer la reacción de sus vitales sentimientos de preservación, mejora y bienestar.

Estamos frente a la necesidad de una real concientización a lo que siempre se alude tratando de este tema; pero, para realizarla, tenemos que repetir que hay que descubrir, formar y explotar en beneficio de la comunidad, al "hombre preciso" al eficiente, al señalado por sus dotes para ello. Sólo así puede hablarse de un real y patriótico desarrollo nacional.

El riego...

(Viene de la página 3)

de la mayoría de los países en desarrollo".

Ahora bien, esos costos han de ser contrastados también, según el Sr. Maret, con el hecho mismo de que, hoy en día, existen por lo menos 460 millones de personas en todo el mundo que no reciben alimentos suficientes para satisfacer sus necesidades mínimas de mantención.

Los autores del documento estiman que el coste necesario para alcanzar las metas del desarrollo de tierras y aguas previstas para el período 1974-85 sería de unos 9.000 millones de dólares al año, de los cuales alrededor de 3.000 millones por año sería el componente estimado de divisas, o sea, tanto de asistencia internacional como de gastos de los gobiernos nacionales en el extranjero.

En vista de esas cuantiosas necesidades, el documento sugiere que tal vez la Conferencia Mundial de la Alimentación desee "instar a los órganos multilaterales de financiación y a los gobiernos donantes a que incrementen adecuadamente su apoyo financiero a los programas de este tipo; programas que, según afirma el documento, a pesar de su costo, podrán aportar un inmenso caudal nuevo de alimentos. En verdad, para que los habitantes de este planeta a finales del presente siglo puedan disponer de alimentos suficientes, los países afectados y la comunidad internacional estarán obligados a realizar actividades de fomento de las tierras y aguas de esta magnitud".

(Informativo de la FAO).

PARTE MATRIMONIAL

CNL. DAEM (r) HUMBERTO COSTAS E. — DR. ROBERTO RODRIGUEZ F.

IRMA LEDESMA DE COSTAS — ISELA PACHECO DE RODRIGUEZ

Participan a Ud(s) el enlace matrimonial de sus hijos:

María Cristina y Roberto

Que con carácter estrictamente privado, se efectuará el día sábado 21 del presente, a Hs. 11 a.m., en el templo del Hospicio de la ciudad de Cochabamba.

LIC. HUMBERTO TOLEDO A. — NAPOLEON MONTERO

ANGELICA V. DE TOLEDO — IGNACIA V. DE MONTERO

Participan a Uds, el matrimonio civil de sus hijos.

MARIA RAQUEL TOLEDO VISCARRA Y EDGAR MONTERO VACA

efectuado en la ciudad de Santa Cruz el día 7 de Septiembre de 1974

FALLECIMIENTOS

AGRADECIMIENTO

Los padres Augusto Chavarría y Bertha Higueras; los hermanos, tíos primos y demás familiares del que en vida fue digno y ejemplar hijo y hermano como abnegado compañero de trabajo.

Sr. MARIO CHAVARRIA HIGUERAS

Q.E.P.D.

Hacen público su reconocido agradecimiento al personal ejecutivo técnico y administrativo de la Empresa Nacional de Televisión, Federación Sindical de Trabajadores de Radio y Televisión, personal de los amiscros Batallón Colorados y Continental como asimismo a las demás instituciones, familiares y amigos que hicieron llegar su más sentida condolencia en los momentos de dolor.

Sucre 15 de Septiembre de 1974

En la paz del Señor y confortada con los auxilios de la Santa Religión Católica ha dejado de existir la que en vida fue

Sra. ELOINA ARANDA vda. de ARDUZ

Q.E.P.D.

Daniel Roberto Arduz Aranda, hijo; Lucy Ortiz de Arduz hija política; Enrique Roberto Arduz Aranda nieto; Luz Cazuriaga de Arduz nieta política, tios, familiares invitan a sus parientes, amigos y personas piadosas y en especial a los socios del Club 16 de Julio y Beneméritos del Regimiento Illimani, se dignen asistir a la traslación de los restos mortales de la extinta al Cementerio General el día de hoy viernes 20 a horas 16 y 30.

El cortejo fúnebre partirá de la AMIG calle Yanacocha No. 628 (Frente Colegio Nal. Ayacucho).

La Paz, septiembre de 1974

Enrique López Videla E., y Judith Flores de López Videla, padres; Lilian, Alejandro, Antonio, Enrique Judith y Luz María López Videla Flores, hermanos; los tíos, primos y demás familia del que en vida fue

Joven HERNAN LOPEZ VIDELA FLORES

(Q.E.P.D.)

ruegan a sus parientes, amistades y personas piadosas se dignen asistir a la traslación de los restos mortales del extinto, al Cementerio General el día de hoy viernes 20 del presente a horas 16 p.m. (4 de la tarde).

El cortejo fúnebre partirá de la calle Abdón Saavedra No. 2008 (Sopocachi).

Atención que comprometerá la gratitud de la familia doliente.

SERVICIOS FUNERARIA ALIAGA FIGUEROA 773 Tels. 25676 - 64800.

Salomón Peñaranda D. y Sonia Roos de Peñaranda, padres; David Roos Retamoso, Carmela Ramos Alvarez y Felipa Alvarez, abuelos; Mayra, Luis, Juan José y María Mónica, hermanos, los tíos, primos y demás familia de la que en vida fue

Srta. SONIA ALVAREZ ROOS

(Q.E.P.D.)

ruegan a sus familiares, amistades y personas piadosas se dignen asistir a la traslación de los restos mortales de la extinta, al Cementerio General el día de hoy viernes 20 del presente a horas 16 p.m. (4 de la tarde).

El cortejo fúnebre partirá de la calle Abdón Saavedra No. 2008 (Sopocachi)

Su asistencia comprometerá la gratitud de la familia doliente.

SERVICIOS FUNERARIA ALIAGA FIGUEROA 773 Tels. 25676- 64800.

Bolivar S.A. de Seguros Generales participa el sensible fallecimiento de la que en vida fue su asegurada

Dña: FABIANA MACHICADO POMA

(Q.E.P.D.)

Tola y José (ausente) Max y Susana hijas; Flora Machicado de Chávez hermana, Julio Chávez hermano político; Freddy y Emiliana nietas y demas familia ruegan a sus parientes, amistades y demás personas piadosas se dignen asistir a la traslación de los restos mortales de la extinta al Cementerio General el día sábado 21 a hs., 11 p.m.

El cortejo fúnebre partirá de la calle Gral. Rosendo Rojas 498.

Favor que comprometerá la gratitud de la familia doliente.

La Paz, septiembre 1974

Agenda Femenina

CONIF

Fue clausurado el cursillo del primer nivel de promoción del voluntariado, auspiciado por Conif Departamental y OEF dictados por las señoras Pepa M. de López y Betty Machicado.

Participaron las siguientes señoras: Celina Aliendre, Dalinda de Balderrama, Lidia Valdivieso, Corina Espinoza, Julia Ena O. de Fuentes, Elba M. de Loayza, María C. Pardo, Leda Soria Z., Rocío Roman V., Aurora Viscarra, Norma Garnica de Viscarra y Gladys V. de Kirigin.

La próxima semana en acto especial recibirán los respectivos certificados.

COMITE FEMENINO PRO CULTURA

Esta institución ha propuesto a la Lic. Nora Bedregal de Otazo como su candidata para Mujer La Paz 1974

COMITE CIVICO FEMENINO PACEÑO

El comité en asamblea realizada el lunes pasado acordó proponer el nombre de la Dra. María Antonieta de la Riva de Rodríguez para la distinción de Mujer La Paz 1974

VOLUNTARIAS DEL INSTITUTO ANA WASSON

Con el objeto de cooperar a la Dirección del Hospital del Niño y al grupo de damas voluntarias de este centro de salud, las Damas Voluntarias del Instituto de Rehabilitación Ana Wasson hicieron entrega de un oxigenador para el uso del hospital.

Las Damas del Instituto de Rehabilitación estuvieron representadas en este acto por la señora Cristina de Nielsen Reyes y las Damas Voluntarias del Hospital del Niño por la señora Christina de Nielsen Reyes. El Dr. grover Leon, Director del Hospital del Niño agradeció el aporte que beneficiará a los pequeños que reciben atención en este centro.

La Legión de María promueve campaña en favor de presos

Con motivo de celebrarse el Día del Preso y la festividad de Nuestra Señora de la Merced, el próximo martes 24, la Legión de María del Penal de San Pedro ha hecho una convocatoria a la ciudadanía para que visite y lleve un presente a los presos del panóptico, en ese día.

La institución prepara un programa especial de actuaciones culturales, deportivas y religiosas a las que podrán asistir todas las personas de buena voluntad que quieran acompañar a los reclusos en el Día del Preso.

Colombia exportará la tanga a Norteamérica

MEDELLIN 19 (AP).- La "tanga" -brevísimo traje de baño que se ha popularizado en Brasil - ha tenido exito resonante en la primera Feria Colombiana de la Confección.

Tal como ha sido mostrada por las desparpantentes modelos en la Feria de la Confección, la tanga no es para abuelas. Apenas si tapa el busto y deja al descubierto casi toda la parte trasera... de la cadera.

Expertos en la materia consideran que esta prenda es sólo para las mujeres de cuerpo escultural que "si tengan algo que mostrar".

Y hay quien asegura que el tradicional bikini está amenazado de muerte.

Por ejemplo ya están utilizando la tanga algunas de las candidatas que aspiran al reinado nacional de belleza que se efectuará en noviembre.

El día 18 cumplió 15 años la señorita Cinthia Calvo Escalante, con tal motivo ofreció una recepción a sus amistades.

Las Ex-alumnas del Colegio LOURDES con motivo de la Primavera realizarán su tradicional reunión anual el día Sábado 21 en la Casa Yugoeslava.

GRAN OCASION

Por motivo de viaje vendo o doy en anticrético Boutique moderna, acreditada, en pleno centro comercial. Ref. Tel. 28559 - Horas de oficina.

Se ofrece buena gratificación a la persona que dé datos del paradero de **Basilio Flores** ex-cobrador de colectivos, mecánico y sombrerero con carnet de identidad N°. 2055685. Referencias al teléfono N°. 55718.

Con motivo de continuar sus estudios de ballet, música y teatro, la señorita **Jeannette Inchauste Zelaya** retornó el día de ayer a París, Francia.

SORPRENDENTE

conozca la nueva estufa catalítica

SUPER SER

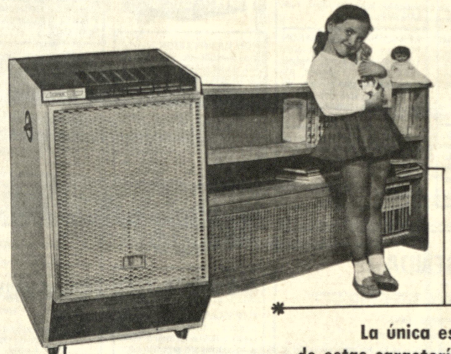

La única estufa de estas características

✱ **TERMOSTATO DE SEGURIDAD**

Su misión consiste en el corte inmediato del paso de gas, si por cualquier circunstancia descendiera la temperatura del panel por debajo de la de catálisis.

✱ **TRES INTENSIDADES DE CALOR**

Aligual que los restantes modelos **SUPER SER**, dispone de tres intensidades de calor, que contribuyen a elevar la temperatura ambiente antes, o a funcionar con un gasto menor.

✱ **PILOTO**

Es interior y sirve para asegurar un perfecto encendido. El es el foco de precalentamiento del panel y solamente funciona durante el encendido y en forma instantánea, no existiendo después llama alguna. Esta ausencia de llama garantiza **plena seguridad** para funcionar en cualquier ambiente, ya que sobre el panel catalítico, funcionando incluso a su **máxima intensidad**, se puede proyectar gasolina, éter, butano o cualquier líquido o gas inflamable, sin ningún peligro, pues al no existir llama no puede producirse inflamación ni explosión espontánea.

✱ **ENCENDIDO AUTONOMO**

A gas, sin precisar instalación ni cables para tomas eléctricas, evitándose así todas las molestias derivadas de dos fuentes de energía. Una cerilla, y en pocos segundos se encuentra catalizando a pleno rendimiento.

Véala hoy mismo en:

Macdonald & Co. (BOLIVIA) S.A.

" Una organización moderna con tradición "

Ventas

Juan de la Riva esq. Loayza

SUCURSALES ORURO-COCHABAMBA SANTA CRUZ-POTOSI-SUCRE-TARIJA

AVISOS ECONOMICOS

Casas

CARVAJAL Yanacocha 448. Vende casa con Bar Quinta con o sin muebles. Villa Salomé ocasión. (20-21).

CARVAJAL Yanacocha 448.- Vende casas calle Beni entrega vacia, ocasión. Almirante Grau tres departamentos, reconoce anticréticos, excelente ubicación o por departamentos. Bosque Bolognia departamento completo. Casa Chamoco Chico amplio patio, garaje, vacia, ocasión, otras casas distintas zonas. (20-21).

CARVAJAL Yanacocha 448.- Tel. 54862.- Vende casas dos departamentos nuevos Obrajes entrega vacia ocasión. (20-21).

CARVAJAL Yanacocha 448. Vende casas, Plazuela Mariscal Santa Cruz con Horno vacia, ocasión. Calle Chirinos Miraflores cerca Parque Uyuni. Barrio Petrolero zona El Tejar vacia, facilidades, buen lugar. Calle Estenssoro paralela calle Bolivar vacia, ocasión. (20-21).

CARVAJAL Yanacocha 448. Tel. 54862.- Vende casas, calle Sajama dos departamentos, vacia, facilidades. Casa Obrajes, Av. Mecapaca ocasión. Villa Fátima buen lugar. Casa La Portada vacia 60.000. Av. Kennedy cerca Estación. (20-21).

VENDO CASA Alto Sopocachi Méndez Pelayo N°. 7 final (Lado estanque agua) Piezas amplias, completamente nueva. Referencias misma casa o calle Alberto Ostria parada trufi N°. 5 callejón Sr. Antezana. (R).

URGENTE, necesito casa o departamento en anticrético dos dormitorios, preferentemente en Sopocachi. Ref. teléfono 53370. (R.)

CARVAJAL, Yanacocha 448, vende casas, calle Junín como terreno 900 mts. cerca Plaza Murillo entrega vacia, apropiado para construcción multifamiliar. (19-20)

~~CASA Preciso en alquiler~~ familia reducida preferentemente Irpavi Referencias teléfono 82848.

OFREZCO CASAS Anticrético mixto Villa Mercedes 200 mil y mil de alquiler $b. Alto Obrajes 40 mil y 1.500 $b. alquiler. Otra Alto Obrajes 30 mil y 1.000 $b. alquiler teléfono 41687 - 23939. (20/51594).

CARVAJAL, Yanacocha 448 Tel. 54862, vende hermosa casa Calacoto calle Av. Los Sauces confortable, cuatro dormitorios, y dependencias, amplio garaje jardín, dependencias servidumbre, ext. 1.000 mts. entrega vacia.(19-20)

VENDO CHALET Miraflores 2 dormitorios. Dependencias Jardín llamar mañanas teléfono 53296. Construcción nueva. (17-26/51492).

CARVAJAL Yanacocha 448. Tel. 54862.- Casas, habitaciones, tiendas, necesito alquiler, anticrético, propietarios no pagan comisión. (18-19).

VENDO CASAS Alto Obrajes. Villa Copacabana, Villa Fátima, Amor de Dios. Teléfono 41687 - 23939. (20/51594).

CARVAJAL, Yanacocha 448, vende casas, calle Bravo Gran Poder- calle Sajama-Obrajes sobre misma av. entrega vacía. Otras casas distintas zonas. (19-20)

Muebles

VENDO COMEDOR, completo enchapado once piezas. Diaz Romero 1384 (Miraflores) (19-22/51569)

FAMILIA EXTRANJERA Por viaje vende muebles, plantas, otros, sólo sábados-domingos. San Miguel D-12. (20-22/51570).

MUEBLES Comedores, dormitorios formicados, ocasión facilidades, Almirante Grau 1306 Yacuma. (20-22/51591).

Orquestas

ORQUESTA Electrónica "CARAVELL", teléfono 64206. (20-27/51586).

ORQUESTA "COPACABANA" Teléfonos 65955 - 60788 (10 -10 oct/ 51224)

ORQUESTA "L.M." Garantía y calidad, teléfono 21141. (17-20/51477).

ORQUESTA, para sus fiestas, Tel. 53220.(19-29/51577)

VENDO, motor arranque, culata Cimca 63, bicicleta mujer, teléfono 29361.(19-20/51574)

Teléfonos

VENDO TELEFONO Particular San Pedro. Ref.: 21436. (20-21/51584).

CARVAJAL, Yanacocha 448 Tel. 54862, teléfono particular alquilo instalado calle Tumusla. Otras distintos lugares alquiler y venta.(19-20)

Repuestos

VENDO Batería de 24 voltios, calle Gallardo 806 esquina Vicente Ochoa. (20-21/51596).

MOTOR INTERNATIONAL 450 cualquier estado, culata, cigueñal, eje trasero 194, compro, teléfono 42587. (18-19/51566).

LLEGARON LLEGARON Motores ysadis Chevrolet, International, Ford, Dodge, masceras, arranques, alternadores, punta ejes, diferenciales, tren delantero a precios de ocasión. Zoilo Flores 1284. (20-27/51589).

OCASION VENDO Motor completo G.M.C. Mod. 70 6 en V. Ref.: Mercado 994 Oficina 4, teléfono 65520 esquina Yanacocha. (18-22/51558).

URGENTE Para Tractor Caterpillar D-6 Serie B-U 4360. Necesitamos Piñón para corona N°. 7 B-9887.- Ofertas en Méndez Arcos 712 ó teléfono 22700-LA PAZ. (17-20/51490).

oFertas especiales

VENDO Motor arranque, culata Simca 63, bicicleta mujer, teléfono 29361. (20-21/51574).

VENDO OCASION Vendo Equipo completo para cámara frigorífica, teléfono 55449. (18-21/51551).

LIQUIDO COCINAS, 4 hornillas, horno visor, churrasquera, regulador. Colombia 432, lado iglesia.(19-22/51551)

DENTISTAS Vendo en Oruro Equipo Dental, instrumental, material, teléfono, útiles, etc., etc. Ref.: Teléfono La Paz, 52393. Oruro 52218. (18-20/51500).

VENDO URGENTE Batidora Multiuso "KENWOOD" Flamante llamar teléfono 29359. (17-18/51487).

PERFILES DE PLASTICO Para fluorescentes, vendo ocasión. Pasos Kanqui 1638. (18-19/51555).

VENDO DE OCASION, cocina eléctrica de 3 hornillas. Ref. Hotel Plaza Pérez Velasco. (19-20/51566)

VENDO, compresora Thomas de baja presión para 50 libras, pequeña, nueva, calle Sucre 1408 casi esquina Loayza. (19-20/51575)

CAFE EXPRESS Vendo ocasión máquina de café express a gas. Colombia 432, lado iglesia. (18-21/51551).

PAPEL SABANA En resmas vendo. Ref. Tumusla 708 Esq. Av. Buenos Aires. (5-20/T).

Restaurant Bares

CERVECERIA, aumentó precios, Montecarlo mantiene los antiguos, almuerzo económico ocho pesos. Colombia 153. (19-21/51571)

PENSION FAMILIAR Restaurant "ILLIMANI" recibe pensionistas. Atención de desayunos, almuerzo, cena y platos a la carta. Atendido por su propietaria. (R).

Vehiculos

POR RENOVACION, vendemos omnibuses. Ref. Potosí 493, Teléf. 51469 ORURO.(19-20/51581)

FORD T. VENDO Antiguo en buen estado. Armentia 536. (17-20/51487).

VEHICULOS, cualquier estado y modelo fuera de uso, compro. Teléfono 28783. (19-24/51579)

Préstamos Dinero

DOLARES Billetes, compro, teléfono 43376. (20-21/51585).

CARVAJAL, Yanacocha 448, presta dinero distintas sumas sobre primera hipoteca asimismo necesito capitalistas no pagan comisión. Reserva (19-20)

Propiedades Terrenos

VENDO TERRENO, en Miraflores, calle Panamá 1511. Ref. EE.UU. 1275.(19-21/51578)

CARVAJAL Yanacocha 448. Vende lotes distintas zonas. (20-21).

OCASION VENDO Lote de terreno 5.700 m2. Alto La Paz a dos cuadras camino asfaltado a Viacha Referencias Calle Yungas 666. (20-22/T).

VENDO LOTES Alto Seguencoma, Villa Fátima, en El Alto Calacoto, Amor de Dios, Achumani teléfono 41687 - 23939. (20/51594).

VENDO LOTE Villa Dolores frente Colegio Boquerón, teléfono 41687-23939. (18/51559).

CARVAJAL, Yanacocha 448 Tel. 54862, vende lotes Bosque Bolognia 418 mts. excelente ubicación. Lote ciudad Cochabamba 950 mts. sobre av. Blanco Galindo buena ubicación. (19-20)

CARVAJAL Yanacocha 448.- Vende lote 1.000 Mts. calle Luis Lara, cerca Mercado Rodríguez, fraccionable, cada lote 222 Mts. ocasión. (18-19).

COMPRO TERRENO, en Irpavi, preferentemente primeras calles mas del cerro. Ref. teléfono 82848.

OCASION Vendo terreno amurallado en Río Seco Alto La Paz, papeles al día, 360 m2. $b. 21.000.-. Ref. Calle 4°. Centenario 1249. Zona Puente Negro. (20-21/51588).

CARVAJAL. Yanacocha 448. Vende lotes Obrajes. Calacoto, Estados Unidos, Villa Fátima, Copacabana, Villa San Antonio, Alto La Paz, Armonía, La Portada, Achumani y demás zonas, distintas dimensiones, facilidades. (18-19).

CARVAJAL, Yanacocha 448 Tel. 54862, vende lote Villa Fátima 110 mts. cerca Fábrica Chocolates, o permuta con taxi. (19-20).

CARVAJAL, Yanacocha 448, vende lotes distintas zonas, dimensiones, solicite datos. (19-20)

TERRENO, en Calacoto, vendo 300 m2., altura calle 26 por 50.000. Informes solamente mañanas final Ballivián 1649. (19/51580)

TERRENOS EN VENTA 304 m2. a 4 cuadras Plaza Murillo - COTACOTA 1.000 m2. Frente sede Social Banco Central. Referencias Yanacocha 448. Oficina 2. (18-22/51560).

VENDO LOTE en El Alto frente a PIL. Teléfonos 41687-23939. (18/51561).

SE VENDE Un terreno en Calacoto, calle 14. Ref. Teléfono 29946. (17-19/51483).

VENDO LOTES En Seguencoma, Villa Fátima, Amor de Dios y otros, teléfonos 41687-23939. (18/51561).

Empleados

JOVEN, bachiller desea trabajar en cualquier actividad, llamar teléfono 41920 de horas 15:30 a 18:30. (R)

SEÑORITA Buena presencia con conocimientos de dactilografía, preciso. Ref.: Peinados Katherine: Evaristo Valle 126. (18-19/51553).

JOVEN, estudiante de contabilidad desea trabajar como auxiliar en el ramo, llamar al teléfono 24267. (R)

NECESITO EMPLEADA, doméstica. Edif. Avenida 9o. piso Bolivian Drug horas oficina. (R)

Revistas Libros

PARA EXAMENES Ascenso Policías cualquier grado, materia Instituto EVA PERON. Yanacocha 682. (20-22/51593).

OBRAS NACIONALES

CANELAS- Nuevo Derecho Constitucional. MEDRANO - Derecho Penal. Sus Bases, Su Actualidad. SANDOVAL - Legislación del Trabajo. PACHECO LOMA - Resumen de la Historia de América - 2 tms PACHECO LOMA- El Aforismo Clásico. La Frase Enfática y la Locución Edificante. SUAREZ GASTON- Mallko SUARES CRISTOBAL- Correspondencia Oficial Documentos Oficiales. A la venta en:

GISBERT Y CIA S. A.

Librería - Papelería Editorial

Comercio 1270 - 1280

Casilla 195

La Paz

Técnicos

PASCUAL Pintor de interiores y exteriores Llamar al teléfono 62307 (5 Sep. al 12 de Oct.).

CEPILLAMOS PISOS a máquina, teléfono 62267. (18-23/51554).

REPARAMOS TELEVISORES Radios a domicilio con garantía. teléfono 62529. (20-22/51597).

PLOMERO Se hacen Instalaciones y Reparaciones teléfono 54306. (20-21/51595).

REPARAMOS Radios Televisores a domicilio con garantía, teléfono 40226. (17-19/51373).

TECNICO EXTRANJERO Arregla televisores a domicilio teléfono 27801 (11-19/51242)

PINTOR Albañilería, teléfono 60268. (18-23/51478).

ELECTRICISTA, reparaciones, instalaciones, teléfono 41585 (16-20/51478)

REPARAMOS REFRIGERADORES, Cocinas, lavadoras, toda marca, teléfono 60166. (18-28/T).

Tocadiscos TV-Radios

VENDO GRABADORA "STEREO" de Cinta 4 pistas "TOSHIBA" Ayacucho 286. Teléfono 24590. (18-20/51562).

RADIOLA, Grundig, vendo, gigante, nueva, precio rebajado. Calacoto, Sanchez Bustamante 389 esquina 10. (19-20/51582)

Máquinas

COMPRO Máquinas de coser, escribir, radiola, refrigeradores, acordeones, bicicletas y joyas. Tel. 56572. (R).

COMPRO Toda clase de muebles piano, radiola, radios, máquina coser, escribir, refrigerador, lavadoras, cocina alfombras artículos de casa. Teléfono 22730 (R)

HELADERAS INDUSTRIALES, produce 140 chupetes, 15 litros crema cada 20 minutos con batidora automática, vendo, Se construye chupeteras Plaza Abel Alarcón 903, teléfono 28359, casilla 3633 "Alaska".(19-26/51552)

VENDO Máquina automática Heidelberg oficio Referencias calle Bolivar 796 (15-25/51461).

Departamentos Habitaciones

CARVAJAL, Yanacocha 448 Tel. 54862. Dos habitaciones anticrético Manco Capak 25.000. Otras habitaciones diferentes lugares pida datos. (19-20)

SOPOCACHI Alquilamos confortable y soleados dormitorios a matrimonios jóvenes y señoritas, teléfono 28079. (20-25/51593).

HABITACION, Necesi una habitación en alquiler. Preferible en zona central. Ref.: Evaristo Valle N°. 158. Preguntar por Sra. Angélica (R).

ANTICRETICO NECESITO Departamento Céntrico de 2 dormitorios para 3 personas mayores. Referencias teléfono 82709. (R).

CARVAJAL Yanacocha 448. Tel. 54862.- Departamento mixto calle Prudencio cerca Av. Busch, entrega inmediata. (20-21).

CARVAJAL Yanacocha 448. Dos habitaciones anticrético Manco Kapac, Dos habitaciones Quintanilla Zuazo entrega inmediata Otras distintas zonas. Calle Corrales anticrético una habitación. Yanacocha anticrético. (20-21).

NECESITO Departamento pequeño. Pago hasta $b 800.oo. Ref. Teléfono 63896 (R).

DOY TIENDAS Departamentos Anticréticos Eloy Salmón 889. (17-21/51493).

CARVAJAL Yanacocha 448. Departamento anticrético calle Corrales, entrega inmediata. Otros departamentos, distintas zonas. (18-19).

CARVAJAL Yanacocha 448.. Tel. 54862.- Habitaciones alquiler anticrético distintas zonas. (18-19).

CARVAJAL, Yanacocha 448 Tel. 54862. departamento anticrético Villa San Antonio entrega inmediata 35.000. Otros departamentos distintas zonas alquiler anticrético. (19-20)

NECESITO Departamento dos dormitorios teléfono 83389 (R)

CARVAJAL Yanacocha 448. Tel. 54862.- Tienda, trastienda alquilo Av. República entrega inmediata. Otras tiendas distintas zonas. (18-19).

NECESITO Pequeño departamento preferible en San Miguel Teléfono 27756 (R)

MATRIMONIO SOLO precisa departamento completo, llamar a teléfono 41366 o 42703 horas de oficina. (R)

CARVAJAL Yanacocha 448. Dos habitaciones anticrético, Av. Manco Kapac, entrega vacia. 25.000. (18-19).

CARVAJAL Yanacocha 448. Tel. 54862.- Departamento anticrético Av. Kennedy entrega vacia, cerca Estación. Casa junta contrato mixto Fernando Guachalla dos dormitorios, dependencias, patio entrega inmediata. Departamentos, Indaburo anticrético. Departamento anticrético calle Corrales. Otros departamentos distintas zonas. (20-21).

Varios

DEPARTAMENTO GRANDE Ofrezco $b. 2.400.oo Ref. Teléfono 21584 o calle Castro N° 1561 Buscar Sra. Escóbar. Preferible en horas de la noche (R).

PASAPORTES, 48 HORAS La Nacional, Colón esquina Ballivián (19-20/51577)

NUEVA Tienda Anticrético Mixto Armentia 536. Teléfono 51286. (17-22/51488).

HOTEL ATLANTIC Avenida Armentia 521 teléfono 23342. Habitaciones Individuales $b. 20.000 Delegación Convencional. (11 Sep. al 11 Oct.)

TALADRO INDUSTRIAL Grande 200 revoluciones minuto con soporte y su mesa metálica, vendo ocasión. Pasos Kanqui 1638. (18-19/51555).

TRANSFERENCIAS, inmuebles, vehículos, La Nacional, Colón esquina Ballivián. (19-20/51577)

PIZARRA Pisos Zócalos, fachadas, decoraciones. Ventas final Prolongación. Victor Sanjinés 121, teléfono 43131. (20-25/T).

CONSTRUCTORES Liquido piedra cantera sillares, Arce esquina Rosendo Gutiérrez (garaje). (20-22/51590).

COMPRO Lámpara de 2.000 w. para máquina copiadora y Pirex de 1.20 m. largo x 15 de diámetro. Ref.: teléfono 20148. (20-22/51587).

NECESITO GARAJE CERRADO Zona Santa Bárbara. Referencias teléfono 20148. (18-21/51565).

HELADERA GRANDE Vendo ocasión $b. 5.000.– Avenida Simón Bolivar 1863 noche. (18-19/51555).

BACHILLERES, Promoción 74 UMSA inscribimos exámenes de ingreso. La Nacional, Colón esquina Ballivián. (19-20/51577)

PASAPORTES, 48 horas. La Nacional, Colón esquina Ballivián (19-20/51577)

TITULACION TREINTENARIA, certificado alodial. La Nacional, Colón esquina Ballivián. (19-20/51577)

AVISO, habiéndose extraviado la Libreta de Ahorro VV-244 del Banco del Estado perteneciente a Franz Salas Velasco, queda anulada. (19/51573)

CARVAJAL, Yanacocha 448 Tel. 54862, tienda trastienda alquiler av. República, cerca Estación apropiado para agencia limpieza entrega vacia, Tienda amplia anticrético calle Illampu lugar comercial, entrega inmediata. Otras distintas zonas. (19-20)

BACHICHILLERES PROMOCION 74, inscribimos UMSA exámenes de ingreso, La Nacional, Colón esquina Ballivián. (19-20/51577)

EXTRANJEROS, tramitamos radicatorias. La Nacional, Colón esquina Ballivián. (19-20/51577)

CARNET IDENTIDAD, 24 horas La Nacional, Colón esquina Ballivián.(19-20/51577

TORTAS NOVIAS. TELEFONO 20433. (18-22/51567).

VENDO, lavadora "BREAN" teléfono 64811(19-21/T)

COCHABAMBA

EN SANTA CRUZ Vendo quinta y lotes Km. 3 1/2 sobre carretera Cochabamba lado Cerpebol con agua, luz, teléfono, frutales producción jardines. Teléfono 2-2820 SANTA CRUZ. Casilla 961 COCHABAMBA. (20-22/8482).

EN LA PAZ Y ORURO Se requiere representante para promoción y venta de lotes en COCHABAMBA se pedirá Garante. Dirigirse Lotes, Casilla 2161 COCHABAMBA. (20-21/8484).

COMPRO Presupuestos generales de Bolivia 1950 adelante. Casilla 2515 COCHABAMBA. (15-25/51460).

RESIDENCIAL MADRID Ofrece habitaciones confortables, a precios módicos, en zona comercial de la Avenida Aroma. Dirección Calle Junín 6723 (al lado de la Flota Continental). R.

Santa Cruz

VENDO QUINTA. De 53 hectáreas sobre Kilómetro 40 a Montero dos casas y Noria, teléfono 29557- Casilla 1676 SANTA CRUZ (16-21/9516)

EN SANTA CRUZ Vendo ochoó al por mayor. Referencias casilla N°. 1878, teléfono 2-2753 (11-20/2704)

DIVULGUELO

DANIEL EL TRAVIESO

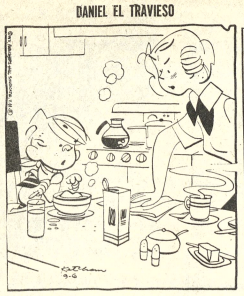

JUSTO Y FRANCO

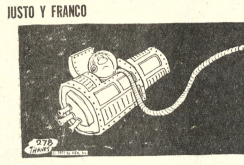

MARIA DE ORO

APARTAMENTO "G"

MARK TRAILL

IEFF-COBB

GUMERCINDO

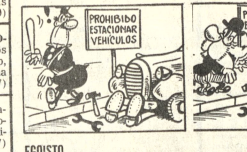

EGOISTO

PICA PIEDRA

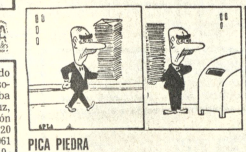

ALFREDO

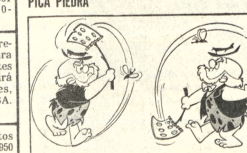

6 DE AGOSTO Tel. 22829
Matinée, tanda y noche (sólo para mayores de 18 años) UN SUPERMACHO LLAMADO BESTIA. Actualidades Mundiales N°. 35 Matinée Platea 7.00 Mezzanine 9.00 tanda y noche Platea 9.00 Mezzanine 11.00.

ESMERALDA Tel. 52454
Tanda doble RENZO EL GITANO y LOS DOS HERMANOS noche doble LOS DOS HERMANOS y LAS BESTIAS JOVENES (prohibida para menores de 18 años) Tanda y Noche 5.50.

HOY CINES TV

16 DE JULIO Tel. 22191
Matinée, tanda y noche PISTOLERO SIN DESTINO (mayores de 16 años) Matinée 7.00 y 9.00 tanda y noche 9.00 y 11.00.

MONJE CAMPERO Tel. 23333
Matinée, y tanda EL BEBE QUE NOS DEJO LA CIGUEÑA Matinée 9.00 y 5.50 tanda 11.00 y 6.00 noche Gran Premier de gala auspiciada por la Asociación de Damas Diplomáticas y Extranjeras EL DIA DEL CHACAL.

TESLA Tel. 53803
Matinée, tanda y noche RISAS Y LAGRIMAS (censura 16 años) Matinée 9.00 y 7.00 tanda y noche 11.00 y 9.00.

PRINCESA Tel. 51821
Matinée, tanda y noche MACBETH (censura 16 años) Matinée, tanda y noche 6.00 - 5.00 y 4.00.

UNIVERSO Tel. 42660
Matinée, tanda y noche EL FIN DE SHEILA Matinée Mezzanine 9.00 Platea 7.00 tanda y noche Mezzanine 11.00 Platea 9.00.

SCALA Tel. 23535
Matinée, tanda y noche LA PRISIONERA (prohibida para menores de 18 años) Noticioso El Mundo al Instante Matinée 7.00 y 9.00 tanda y noche 9.00 y 11.00.

LA PAZ Tel. 53842
Matinée, tanda y noche EROTISSIMO (prohibida para menores de 18 años) Noticioso El Mundo al Instante Matinée 7.00 y 9.00 tanda y noche 9.00 y 11.00.

PARIS Tel. 29704
Matinée, tanda y noche LA BATALLA POR EL PLANETA DE LOS SIMIOS Matinée, tanda y noche 6.00.

VARIEDADES Tel. 24071
Matinée y tanda doble SOMBRAS TENEBROSAS y EL JOROBADO DE NUESTRA SEÑORA DE PARIS noche doble SOMBRAS TENEBROSAS y EL MATRIMONIO PERFECTO (Prohibida) Matinée 5.00 y 3.50 tanda y noche 5.50 y 4.00.

MEXICO Tel. 26867
Matinée, tanda y noche doble LOS CACOS y BARBARA Matinée 5.00 y 4.00 tanda y noche 5.50 y 4.50.

MIRAFLORES Tel. 53159
Matinée, tanda y noche dobles SHAFT BORRASCA MORTAL y EL REY DE LOS PICAROS Matinée 5.00 tanda y noche 5.50.

MURILLO Tel. 52647
Matinée, tanda y noche festival chino LA VENGANZA DEL KARATISTA IMPLACABLE y SANTO VS. CAZADORES DE CABEZAS Matinée 5.00 y 3.50 tanda y noche 5.50 y 4.00.

EBRO Tel. 42939
Matinée doble YO QUIERO DIBUJARTE y DJANGO EL BASTARDO tanda y noche dobles DJANGO EL BASTARDO y TODOS BUSCAN AMOR (censura 21 años con carnet de identidad) Matinée 5.00 y 4.00 tanda y noche 5.50 y 4.50.

BUSCH Tel. 53694
Matinée AQUELLOS AÑOS LOCOS y LA VENGANZA DEL BOXEADOR CHINO tanda CAROLA DE DIA CAROLA DE NOCHE y LA VENGANZA DEL BOXEADOR CHINO noche LA VENGANZA DEL BOXEADOR CHINO y LOS MALVADOS DE ST. PAULI (mayores de 18 años).

IMPERIO Tel. 40451
Matinée y tanda dobles EL PROFE y PASION POR EL PELIGRO noche doble EL PROFE y CASA DE MUJERES.

MADRID
Matinée doble CABALLO PRIETO REBELDE y LA MULLA DE CULLEN BAKER tanda y noche doble LA MULA DE CULLEN BAKER y HOY HE SOÑADO CON DIOS Matinée, tanda y noche Platea 4.50.

ABAROA Tel. 50253
Matinée doble LA BATALLA DE WATERLOO y FESTIVAL DE WALT DISNEY tanda y noche dobles CHICAGO, CHICAGO y LAS TRES CARAS DEL AMOR Matinée Platea 5.00 Alta 3.50 tanda y noche Platea 5.50 Alta 4.00.

¡SACUDE...! ¡ATRAPA...! ¡ELECTRIZA...!

Esto dijo el celebrado crítico Claude Mauriac (Le Figaro, París) después de ver "La Prisionera":

"Clouzot me ha dejado estupefacto. Quedarme sin voz, sin poder hablar, con la garganta apretada, el corazón latiéndome fuertemente, una hora después de ver "La Prisionera"...es algo que jamás me había sucedido."

La obra maestra de Henri-Georges Clouzot!

La Prisionera
con Laurent Terzieff y Elisabeth Wiener
TECHNICOLOR TECHNISCOPE
IMPACTO DE INCOFISA

Mayores 18 años
HOY EMOCIONANTE ESTRENO Cine "SCALA"

PARAMOUNT PICTURES PRESENTA UN FILME DE Franco Zeffirelli
SU PRIMER FILME DESDE "ROMEO Y JULIETA"
Hermano Sol, Hermana Luna
"BROTHER SUN SISTER MOON"
TECHNICOLOR PANAVISION
UNA PELICULA PARAMOUNT
Distribuida por Cinema International Corporation

H O Y GRAN PREMIER DE GALA Hs. 21,30
AUSPICIADO POR LA ASOCIACION DE DAMAS DIPLOMATICAS Y EXTRANJERAS

SIN NOMBRE...SIN ROSTRO..MOVIENDOSE IMPLACABLEMENTE HACIA SU CITA CON LA MUERTE
EL DIA DEL CHACAL
Dirigida por Fred Zinnemann
Screenplay by Kenneth Ross Co-Producers David Deutsch and Julien Derode
Universal Productions France Distributed by Cinema International Corporation
A John Woolf Production
VIERNES 20 GRAN PREMIER
CINE MONJE CAMPERO
CANJE DE ENTRADAS HOY DE Hs. 9 a 17 EN LA PUERTA DEL CINE

PROXIMAMENTE ¡POR PRIMERA VEZ EN BOLIVIA!!!
Y...en SANTA CRUZ DE LA SIERRA
¡ALGO NUEVO! GRAN INAUGURACION
GRAN CINE GRILL "M A U M A U"
En Homenaje a las fiestas del 24 de Septiembre.
Estupendo Restaurant y un Estupendo Cine al Aire Libre.
Presentando una grandiosa selección de películas Especiales de Noche y Tras-Noche.
Equipado con un Moderno y Ultimo proyector de Cine-Sonido Perfecto- Pantalla Gigante!!!
Un esfuerzo de las Empresas de JORGE GUERRA V. y ALEJANDRO PANIAGUA.
ESTE ATENTO A SU ESTRENO!!! RESERVE SU MESA Y SU TRAGO!!!

Festival del cine mexicano

VII. Aquellos años

Por LUIS ESPINAL

AQUELLOS AÑOS de Felipe Cazals trata un tema histórico mexicano, la guerra entre liberales y conservadores, con el enfrentamiento entre el presidente Juárez y el emperador Maximiliano. A raíz de la historia del pasado se hace una polémica contra los imperialismos de todos los tiempos que pretenden sojuzgar a México, desde fuera. También se critica la posición oficialista de la iglesia, cuando sus dignatarios toman partido por el conservadurismo y la reacción, con las excusas del orden y de los bienes eclesiásticos.

La puesta en escena es francamente buena, al igual que la fotografía en color de Stahl. En cambio el guión cinematográfico es, a ratos, disperso e ingenuo.

AQUELLOS AÑOS tiene también un defecto bastante común en el cine mexicano, que es la falta de sutileza, lo cual hace que la película tenga secuencias grotescas por excesivo énfasis e insistencia; tal vez, esto se deba al deseo de hacer más pedagógico el film e inteligible aún a los grupos más atrasados. Hay varias situaciones fuera de toda verosimilitud: por ejemplo, Juárez acusando a los embajadores y dándoles una reta como a niños de escuela. También es grotesco ver a la emperatriz Carlota paseando por la sala de audiencias del Vaticano y comulgándose de un cáliz (dejado por allí) porque tiene hambre; o su entrada en Versalles, como Pedro por su casa. Todas las escenas de corte (Napoleón III, Vaticano) son pobres y raquíticas y fuera de toda verosimilitud protocolar (por más absurdo que sea el protocolo). A los extranjeros, se les podía haber dado un mínimo acento extranjero en su locución.

AQUELLOS AÑOS tiene algunas lentitudes en su desarrollo y da demasiado peso a los diálogos, cuando es mucho más eficaz ver un largo muro acribillado a balazos, que muchos parlamentos.

AQUELLOS AÑOS confirma que el nuevo cine mexicano puede hacer films de gran envergadura, y fuerte carga estética e ideológica.

MATRIMONIO.- Santa Bárbara, California (AP).- La actriz Liza Minelli y Jack Haley Jr. después de contraer enlace matrimonial en la iglesia del Montecito. (Radiofoto AP).

Artistas argentinos que trabajan en España podrían ser destituidos

MADRID, SET. 19 (AFP).- Los artistas argentinos que trabajan actualmente en el cine, televisión y teatro españoles, podrían ser despedidos debido a noticias llegadas de la Argentina de que los artistas españoles allá son considerados como "extranjeros". El conflicto es ampliamente aireado por la prensa española. Todo empezó en una carta remitida desde Buenos Aires por el actor español Alberto Losas, que representa con su compañía en la Argentina "La balada de los tres inocentes", en la que este señala que el Sindicato Argentino de Espectáculos obliga a que el 80 por ciento de los actores sean argentinos. Losas explica que su obra sólo requiere seis actores y el pide sólo tres españoles y tres argentinos, pero que para cumplir la disposición se ve obligado a contratar y pagar dos argentinos más que no efectúan ninguna labor.

El martes, el Presidente del Sindicato Provincial del espectáculo de Madrid, Antonio Martínez Emperador, expresó su "profunda indignación" ante la respuesta dada por el correspondiente sindicato argentino a la reclamación de Losas diciendo que "según el convenio colectivo homologado por el ministerio de trabajo, los españoles son extranjeros".

"Esta decisión -explicó Martínez Emperador- va en contra de los acuerdos firmados entre España y la Argentina, en los cuales se prevén una serie de facilidades recíprocas que hacen innecesario pasar por los trámites normales. En el caso concreto de España, existe un acuerdo entre nuestro país y los de Hispanoamérica, Brasil, Filipinas, y Andorra, por el cual los actores de estas nacionalidades pueden actuar libremente en territorio español, en las mismas condiciones que los españoles, siempre y cuando sean residentes. No obstante, esta última condición no se venía exigiendo a los hispanoamericanos y, sobre todo, a los numerosos argentinos". El presidente del sindicato añadió que ya en el pasado tuvieron noticias de tratos discriminatorios contra compañías españolas pero que la de Losas ha sido la primera queja oficial, por lo que el sindicato provincial pide que se entre inmediatamente en contacto con las correspondientes autoridades argentinas para aclarar estos asuntos.

La reacción, por lo tanto, en el mundillo artístico madrileño ante este conflicto ha sido de marcada hostilidad hacia los argentinos, cuya visible multiplicación en los últimos años, sobre todo en cine y televisión, ha sido extraordinaria.

Festival de San Sebastián

SAN SEBASTIAN, ESPAÑA, SET. 19 (AFP).- México, Argentina y otros 11 países toman parte en el 22 festival cinematográfico de San Sebastián, que presidido por el ministro español de información y turismo se inauguró el sábado 14.

Entre las 20 películas que disputan la "concha de oro" de este año figuran la Argentina "Boquitas Pintadas" dirigidas por Leopoldo Torre Nilsson, y la mexicana "Presagio", del director Luis Alcoriza.

Por Italia se presenta, con "Il Viaggio", el veterano Vittorio de Sica, junto con otros dos filmes de Ermano Olmi y Stefano Vanzina.

UNIVERSIDAD BOLIVIANA

UNIVERSIDAD MAYOR DE SAN ANDRES
DIVISION DE EXTENSION UNIVERSITARIA

R.R.P.P. No. 203/74

CURSILLO DE ARTE FLORAL "IKEBANA" Y ARTE NAVIDEÑO

Participantes- Podrán participar todas las personas interesadas.
Duración- Ambos tienen una duración de cuatro semanas: del 4 al 30 de octubre.
Horario- Ikebana: lunes, miércoles y viernes de 10 a 11. Arte navideño: lunes, miércoles y viernes de 11 a 12 a.m.
Local- Aula Libre 020
Profesora: Sra. Elena de Medina ("Nemoza")
Inscripciones- A partir de la fecha en la Caja de Recaudaciones (Planta Baja del Monoblock)
Precio de la matrícula por cada cursillo $b. 50.00
Número mínimo de inscritos 30; máximo 40.
Material- El material necesario para las clases será proporcionado por cada alumno.
Certificado: Se otorgará certificado de Asistencia a las personas que hubieran asistido al 80% de las clases.
Informes: División de Extensión Universitaria (Primer piso del Monoblock).

La Paz, 20 de septiembre de 1974.

Dr. Alcides Parejas Moreno, Director de Extensión Universitaria; Vo. Bo. Dr. Luis Fernando Valle Q., Secretario General de la UMSA.

AVISO
UNIVERSIDAD MAYOR DE SAN ANDRES
FACULTAD DE TECNOLOGIA

R.R.P.P. 201-74.

En virtud de disposiciones emanadas del Consejo Universitario se Convoca a Concurso de Méritos, complementando con examen de Competencia, para la provisión de los siguientes cargos docentes:

I.- FACULTAD DE INGENIERIA MECANICA.
PROFESORES:
MEC: 201 Elementos de Máquinas I
MEC: 201 Elementos de Máquinas II
MEC: 250 Diseño de Máquinas I
MEC: 218 Estructuras Metálicas.
MEC: 206 Teoría de la Elasticidad.
MEC: 270 Instalaciones Electromecánicas I
MEC: 271 Instalaciones Electromecánicas II

Los expedientes serán entregados en la Secretaría del Decanato de la Facultad hasta el día viernes 27 de Septiembre a horas 18:00.

Aclaraciones e informaciones pertinentes serán proporcionados en la misma secretaría.

La Paz, 18 de Septiembre de 1974.

(Sello).- Universidad Mayor de San Andrés.- Facultad de Tecnología - Decanato.- La Paz - Bolivia.

"LA BATALLA DEL PLANETA DE LOS SIMIOS"
LA QUINTA LA ULTIMA LA MAS ESPECTACULAR Y BRUTAL.....
20th CENTURY-FOX PRESENTS AN ARTHUR P. JACOBS PRODUCTION "BATTLE FOR THE PLANET OF THE APES"
STARRING RODDY McDOWALL, CLAUDE AKINS, NATALIE TRUNDY, SEVERN DARDEN, LEW AYRES, PAUL WILLIAMS, AND DON PRESTON as The Lawgiver
DIRECTED BY J. LEE THOMPSON PRODUCED BY ARTHUR P. JACOBS ASSOCIATE PRODUCER FRANK CAPRA, JR. SCREENPLAY BY JOHN WILLIAM CORRINGTON & JOYCE HOOPER CORRINGTON STORY BY PAUL DEHN BASED UPON CHARACTERS CREATED BY PIERRE BOULLE MUSIC BY LEONARD ROSENMAN
HOY SOBERBIO ESTRENO Cine PARIS

UNIVERSIDAD MAYOR DE SAN ANDRES
FACULTAD DE TECNOLOGIA

R.R.P.P. No. 202/74

INSTITUTO DE HIDRAULICA
CURSO DE MAQUINAS HIDRAULICAS

A partir del día lunes 23 de septiembre el: Profesor Dipl. Ing. Peter Franke de la Universidad Técnica de Berlín dictará un curso sobre Máquinas Hidráulicas que comprenderá:

A) Teoría de Turbinas y Bombas
B) Criterios de selección
C) Golpe de Ariete
D) Chimeneas de Equilibrio

Se invita a los profesionales y estudiantes interesados en la materia a participar en este curso; que se iniciará en la fecha indicada a horas 18:30.

Informaciones pertinentes se darán en la Secretaría del Decanato de la Facultad de Tecnología.
Local: Aula 604 de la Facultad de Tecnología
Plaza del Obelisco
Teléfonos: 50555 - 50333

Dr. Luis Fernando Valle Q.
Secretario General de la U.M.S.A.

AVISO PERMANENTE

A los deudores a PRESENCIA

A las firmas comerciales e industriales, entidades en general y personas particulares deudoras a PRESENCIA de esta ciudad y del interior de la República se les ruega encarecidamente se sirvan cancelar sus cuentas pendientes hasta el día 25 del presente mes; caso contrario esta empresa se verá obligada a publicar diariamente sus nombres, sin perjuicio de iniciarles la acción judicial correspondiente.

La Paz, 15 de septiembre de 1974

LA GERENCIA

INTI
resfríos... gripes
viene bien
ANTIGRIPAL COMPUESTO
cada tableta 60 Ctvs.
en todo el país.

SANA-CICATRIZA
PIE DE ATLETA
QUITA RAPIDAMENTE
PICAZON
A base de Propionato de Sodio y otros medicamentos hemos logrado una fórmula específica para el tratamiento de enfermedades de la piel producidas por hongos, como infecciones de la piel, tiña de las uñas, del cuero cabelludo y de la barba, eczema, pie de atleta, etc., que se vende con el nombre de SANAFITTIL.
Si Ud. ha probado otros medicamentos y no ha logrado los resultados deseados pruebe SANAFITTIL y Ud. comprobará sus buenos resultados.

LICITACIONES * REMATES * CITACIONES * CONVOCATORIAS * LLAMAMIENTOS A PROPUESTAS * EDICTOS * COMUNICADOS

MINISTERIO DE FINANZAS
DIRECCION GENERAL DEL TESORO NACIONAL
CONVOCATORIA N°. 4/74

La presentación de propuestas para la provisión de valores fiscales con destino a las bóvedas del Tesoro Nacional, fue prorrogada hasta horas 18 y 30 del día jueves 26 de Septiembre de 1974.

La Paz, 17 de Septiembre de 1974

Lic. Armando Ayala Fiengo

ADMINISTRADOR DEL TESORO NACIONAL

SERVICIO NACIONAL DE CAMINOS
Convocatoria a Propuestas
Nº. 15/74

Por órden del señor Ministro de Transportes, Comunicaciones y Aeronáutica Civil, se invita a las firmas Comerciales y/o Importadoras, legalmente inscritas en las Cámaras de Industria y Comercio, interesadas en la provisión de:

CUCHILLAS Y PUNTERAS

De acuerdo a Pliego de Especificaciones, que los interesados podrán retirar del Departamento de Equipos del Servicio Nacional de Caminos, previa cancelación de CUATROCIENTOS PESOS BOLIVIANOS ($b. 400.--).

Las propuestas deberán presentarse en sobre cerrado y lacrado, llenando todas las formalidades de Ley, acompañando Boleta de Garantía de seriedad de la propuesta de $b. 50.-- por el primer mil, más 5 por mil del valor total de la propuesta, hasta horas 17.30 del día 22 de Octubre de 1974 en las oficinas del Departamento de Equipos del Servicio Nacional de Caminos Av. 20 de Octubre 1829.

La Paz, Septiembre de 1974.

DIVISION DE RELACIONES PUBLICAS

SERVICIO NACIONAL DE CAMINOS
Convocatoria a Propuestas
Nº. 13/74

Por orden del señor Ministro de Transportes, Comunicaciones y Aeronáutica Civil, se invita a las firmas Comerciales y/o Importadoras legalmente inscritas en las Cámaras de Industria y Comercio interesadas en la provisión de:

a) FILTROS Y ELEMENTOS.
b) ELECTRODOS Y SOLDADURAS.

De acuerdo a los pliegos de especificaciones que los interesados podrán retirar del Departamento de Equipos del Servicio Nacional de Caminos; previo pago de TRESCIENTOS PESOS BOLIVIANOS ($b. 300.--).

Las propuestas deberán presentarse en sobre cerrado y lacrado llenando todas las formalidades de Ley, acompañando boleta de garantía de seriedad de la propuesta de CINCUENTA PESOS BOLIVIANOS ($b. 50.--) por el primer mil, más el cinco por mil del valor total de la propuesta, hasta horas 17,30 del día 18 de Octubre de 1974 en el Departamento de Equipos del S.N.C., Av. 20 de Octubre Nº 1829.

La Paz, Septiembre de 1974.

DIVISION DE RELACIONES PUBLICAS

SERVICIO NACIONAL DE CAMINOS
Convocatoria a Propuestas
Nº. 14/74

Por orden del señor Ministro de Transportes, Comunicaciones y Aeronáutica Civil, se invita a las firmas comerciales y/o importadoras legalmente inscritas en las Cámaras de Comercio e Industria, interesadas en la provisión de:

LLANTAS Y CAMARAS DE DIFERENTES MEDIDAS

De acuerdo a los pliegos de especificaciones que los interesados podrán retirar del Departamento de Equipos del Servicio Nacional de Caminos, previo pago de QUINIENTOS PESOS BOLIVIANOS ($b. 500.--).

Las propuestas deberán presentarse en sobre cerrado y lacrado llenando todas las formalidades de Ley acompañando la boleta de garantía de seriedad de la propuesta de CINCUENTA PESOS BOLIVIANOS ($b. 50.--) por el primer mil, más el cinco por mil del valor total de la propuesta; hasta horas 17,30 del día 21 de Octubre de 1974, en el Departamento de Equipos del Servicio Nacional de Caminos, Av. 20 de Octubre 1829.

La Paz, Septiembre de 1974.

DIVISION DE RELACIONES PUBLICAS

ARMAS Y REVOLUCION CAMBIAN ASPECTO DE LA NUEVA AFRICA

LOURENCO MARQUES, MOZAMBIQUE, 19 (AP).- Las armas y la revolución están cambiando la faz de Africa, desde la feudal Etiopía y las Ciénegas de Guinea- Bissau, hasta los baluartes gobernados por minorías de blancos en el sur.

En sólo un período de seis días, entre el 7 y el 12 de septiembre, más de 35 millones de africanos y unos 200.000 blancos se encontraron con nuevos gobernantes y frente a un futuro incierto. Los dos acontecimientos no relacionados entre sí, la salida gradual portuguesa de Africa y un golpe en Etiopía, han servido para barrer con el pasado.

La inequívoca lección de las naciones africanas en ambos casos es que fue necesario la fuerza y no los votos para producir un cambio.

El 7 de septiembre el ministro portugés de Relaciones Exteriores Mario Soares firmó acuerdos históricos en Lusaka, Zambia, que concedieron al Frente de Liberación de Mozambique (FRELIMO) el control parcial de ese territorio.

CORPORACION MINERA DE BOLIVIA
CONVOCATORIA A PROPUESTAS CC-53/74
TRANSFORMADORES ELECTRICOS Y ACCESORIOS

Habiendo sido modificadas las especificaciones técnicas de nuestra convocatoria CC-34/74, publicada el 9 de julio del año en curso, con vencimiento al 19 de los corrientes; se comunica que el nuevo pliego se encuentra a disposición de los interesados en la Secretaría de la Comisión de Adquisiciones, 4to. piso Edificio Central, cuyo plazo de presentación de ofertas ha sido fijado hasta horas 12 m. del día jueves 17 de octubre próximo.

GERENCIA DE ADQUISICIONES
La Paz, septiembre 17 de 1974

CORPORACION MINERA DE BOLIVIA

Invita a los señores representantes y firmas proveedoras, a recoger los pliegos de especificaciones de la Secretaría de la Comisión de Adquisiciones, 4to. piso Edificio Central, correspondientes a los siguientes pedidos:

29781 EQUIPO DE MENSURA
29797 NAVECILLAS DE PORCELANA Y VARILLAS DE SILITA
29789 EQUIPO CENTRAL DE TELEFONOS
29790 CABLE DE ACERO
29793 CASERIA FIERRO NEGRO
29794 CABLE DE ACERO FLEXIBLE PARA HUINCHES
29795 CARBONES EN PLANCHA Y ESCOBILLAS PARA MOTORES ELECTRICOS
29801 BARRAS DE ACERO PARA MOLINOS
29802 FIERRO CUADRADO SOLIDO
29805 CABLE DE ALUMINIO CON ALMA DE ACERO
29807 TORNILLOS DE BRONCE
29809 CABLE DE ACERO
29810 ACERO CUADRADO SOLIDO
29811 FIERROS ANGULARES
29812 RODAMIENTOS A RODILLOS CONO Y CUBETA
29813 PERNOS DE ANCLAJE
29814 ALAMBRE NEGRO Y GALVANIZADO
29816 MATERIAL ELECTRICO
29818 CABLES DE ACERO FLEXIBLE
29819 CABLE DE ACERO FLEXIBLE
29820 CABLES DE ACERO FLEXIBLE
29822 CABLE DE ACERO FLEXIBLE
29823 ACERO REDONDO SOLIDO PARA EJES DE TRANSMISION
29824 REPUESTOS PARA LOCOMOTORA
29774 TRITURADORA DE MINERAL
28683 FIERROS DIFERENTES PERFILES
KDI - 609 EQUIPO DE RAYOS X

GERENCIA DE ADQUISICIONES
La Paz, septiembre 18 de 1974

UNIVERSIDAD BOLIVIANA
UNIVERSIDAD MAYOR DE SAN ANDRES
DEPARTAMENTO DE BIOLOGIA
CONVOCATORIA
R.R.P.P. No. 204/74

El Departamento de Biología de la Facultad de Ciencias Puras y Naturales convoca a Concurso de Méritos y Exámenes de Competencia en caso necesario, de oposición, para llenar los siguientes cargos docentes:

Un Docente a Tiempo Completo 40 hrs. semanales para el área de Botánica (BIO 101 ª Botánica I; BIO 103ª Sistemática I).

Un Docente a Tiempo Completo 40 hrs. semanales para el área de Zoología (BIO 200 ª Zoología I; BIO 201 ª Zoología II).

Un Docente a Tiempo Horario 24 hrs. mensuales para el área de Botánica (BIO 105 ª Sistemática II).

Un Docente Medio Tiempo 20 hrs. semanales para el área de Zoología (Laboratorios).

REQUISITOS

Poseer grado Académico y los requisitos señalados por Ley y Reglamentos de Concurso de Méritos y Exámenes de Competencia para cada uno de los niveles de docencia. Los expedientes se presentarán hasta el día 2 de octubre de 1974 a hrs. 18:00 p.m.

Sorteo de Temas día 3 de octubre del presente año a hrs. 9:30 a.m. Los exámenes se llevarán a cabo el día viernes 4 a hrs. 9:30 a.m.

Informes: Secretaría del Decanato de Ciencias Puras y Naturales.

La Paz, 18 de septiembre de 1974

Dr. Juan E. Arellano R., JEFE DEL DEPTO. DE BIOLOGIA DE LA U.M.S.A.; Lic. Luis Crespo O., DECANO DE LA FACULTAD DE CIENCIAS PURAS Y NATURALES DE LA U.M.S.A.; Dr. Luis Fernando Valle, SECRETARIO GENERAL DE LA U.M.S.A.

Sello: Universidad Mayor de San Andrés-La Paz-Bolivia - Facultad de Ciencias Puras y Naturales - DECANATO- 1974.

MINISTERIO DE FINANZAS
DIRECCION GENERAL DE LA RENTA INTERNA
AVISO A LOS COMERCIANTES Y PUBLICO EN GENERAL

..De conformidad a la política de control y represión del contrabando que se ha impuesto el Supremo Gobierno, se previene a los comerciantes, dueños de puestos de venta, vendedores ambulantes y encargados de lugares de expendio en general, que está completamente prohibida la comercialización de cigarrillos, alcohol potable, aguardientes, vinos y licores nacionales y extranjeros, que no lleven adheridos el timbre o etiqueta de ley que acredite el pago de impuestos a la Renta Interna; caso contrario este tráfico se considerará como contrabando, pasible a sanciones de comiso e imposición de multas, de conformidad a disposiciones legales en vigencia.

La Paz, 19 de septiembre de 1974

RELACIONES PUBLICAS

EMPRESA SIDERURGICA BOLIVIANA S.A.
CONVOCATORIA A PROPUESTAS

Se invita a las firmas importadoras legalmente establecidas en el país a la presentación de propuestas para la provisión inmediata de los siguientes vehículos.

2 Jeeps con capacidad de 6 personas
1 Vagoneta de 4 puertas

Pudiendo, además los proponentes agregar cualquier detalle que estimen conveniente, las propuestas serán presentadas en sobre cerrado, lacrado y cumpliendo los requisitos legales en la Dirección de Administración de la Empresa, Av. 16 de Julio Nº 1769 Planta Baja hasta el día 25 del presente mes.

La Paz, Septiembre de 1974

GERENCIA GENERAL

Ministerio de Transportes, Comunicaciones y Aeronáutica Civil
Dirección General de Correos
Convocatoria a propuestas

Por orden del señor Ministro de Transportes, Comunicaciones y Aeronáutica Civil, se invita a todas las imprentas, inscritas en la Cámara Nacional de Industria y Comercio, a presentar sus propuestas para la provisión de material impreso, con destino al Servicio Postal de la República.

Las firmas interesadas podrán retirar los respectivos pliegos de especificaciones de la Jefatura de Almacenes, ubicada en la calle Ayacucho Nº 208 (segundo piso), Correo Central de esta ciudad.

.. Las propuestas deberán ser presentadas, en sobre cerrado y lacrado y con las formalidades de Ley, acompañando la correspondiente Boleta de Garantía, hasta horas 18 del día 15 de octubre de 1974, en la Dirección General de Correos, Av. Camacho Edificio La Urbana 5º. piso.

La Paz, 16 de septiembre de 1974

RELACIONES PUBLICAS

CORPORACION BOLIVIANA DE FOMENTO
GERENCIA DE EMPRESAS
LICITACION INTERNACIONAL

Habiéndose declarado desierta la licitación para la instalación de una destilería de alcohol anexa al Ingenio Azucarero de Guabirá, por decisión de la Honorable Junta de Almonedas de CBF, se convoca por segunda vez para presentación de propuestas. Estas deberán ser entregadas, con todos los requisitos del caso, en la Asesoría Legal de la Corporación Boliviana de Fomento, Av. Camacho Nº 1485, hasta horas 17:00 del día 30 de septiembre de 1974.

El Pliego de Especificaciones está a disposición de las firmas interesadas en la División de Proyectos de CBF, previo empoce de doscientos pesos bolivianos.

La Paz, 18 de septiembre de 1974.

CONVOCATORIA
CONCURSO DE MERITOS

Por Resolución del VII Congreso de Ganaderos del Beni, se convoca a concurso de méritos para optar el cargo de GERENTE DE LA FEDERACION DE GANADEROS DEL BENI, bajo las siguientes condiciones:

1.- Los interesados deberán ser Economistas, Administradores de Empresa, o bien Ingenieros Agrónomos, Ingenieros Zootecnistas, Veterinarios o de otra especialidad relacionada con la industria pecuaria, complementada con estudios en Administración de Empresas.

2.- Deberán acompañar los títulos o certificados académicos que acrediten su especialidad y/o sus estudios de Administración de Empresa.

3.- Se requiere una experiencia mínima de cuatro años en administración de empresas.

4.- Los interesados adjuntarán su curriculum vitae, especificando sus pretensiones de sueldo. Asimismo, cualquier otro documento que acredite solvencia moral o profesional.

5.- Las propuestas de los interesados se recibirán hasta el día 5 de octubre del presente año, en nuestras oficinas de Trinidad, Casilla No. 84 y de La Paz Plaza del Estudiante No. 1915.

Trinidad, septiembre de 1974

EL DIRECTORIO EJECUTIVO

José Pedro Suárez Arauz,
PRESIDENTE
Federación de Ganaderos del Beni;

Joaquín Hurtado
Ch. SECRETARIO GENERAL

Sello: FEDERACION DE GANADEROS DEL BENI- TRINIDAD BOLIVIA.

MINISTERIO DE FINANZAS
DIRECCION GENERAL DE LA RENTA INTERNA
AVISO A LOS COMERCIANTES Y TRANSPORTISTAS DE CERVEZA

..Se recuerda a todas las personas que se dedican al comercio y transporte de cerveza, que están en la obligación de regularizar su situación tributaria en el Registro General de Contribuyentes en las oficinas de la Renta de la jurisdicción donde ejercen sus actividades comerciales, para efectos del pago del impuesto a las utilidades.

Sin este requisito previo no se extenderán las Guías de Tránsito salvo que paguen el impuesto sobre utilidad presunta antes de la extracción de los productos de la fábrica.

El transporte y circulación de cerveza sin la Guía de Tránsito, se considerará de contrabando, pasible de comiso e imposición de multas a los infractores, de acuerdo a lo previsto por D.S. de 1° de agosto de 1941.

Se concede el plazo de 30 días a partir de la fecha para el cumplimiento de este requisito.

La Paz, 19 de septiembre de 1974

RELACIONES PUBLICAS

ASOCIACION DE COMERCIANTES MINORISTAS EN BAZAR "SIETE CALLES"
CONVOCATORIA 1/74
PRIMER LLAMADO

Se convoca a las Empresas Constructoras de Primera Segunda Categoría legalmente constituídas, a presentar propuestas para la construcción del Edificio de la Asociación Comerciantes Minoristas en Bazar SIETE CALLES ubicado en el barrio "7 calles".

Los planos y especificaciones técnicas podrán ser adquiridos en la calle Junín N°. 387, previo pago de $b. 1.500.

Las propuestas deberán ser presentadas en sobre cerrado y debidamente lacrados hasta el 5 de Octubre de 1974 horas 18 p.m.

Santa Cruz, Septiembre de 1974.

..EQUIPO DE LA U DE SANTA CRUZ.- Aparece con la Reina que los representa en el evento de Cochabamba. Venció en fútbol a la representación de la Universidad Católica por 5 a 2. (Foto PRESENCIA de la ciudad de Cochabamba)

Inspeccionaron ayer el estadio "Siles"

Principales personeros de la Secretaría General de Deportes visitaron ayer las dependencias del estadio "Hernando Siles" para determinar lugares donde se almacenarán muebles y otros enseres de diferentes oficinas, una vez que comiencen los trabajos de demolición del frontis principal del mencionado campo deportivo.

De acuerdo a lo que se informó ayer a PRESENCIA, una de las primeras determinaciones será el traslado del Gabinete Médico al Coliseo "Ciudad de La Paz". Mientras duren los trabajos en el estadio "Hernando Siles" se habilitará una sala de emergencia.

Es factible que el Gabinete que será trasladado sea habilitado para la realización del torneo sudamericano de básquetbol a realizarse el próximo mes en esta capital.

TROFEO

El Secretario General de Deportes a.i. entregó ayer un trofeo al equipo de fulbito de novidentes que logró el título respectivo en una competencia que fue organizada por la DIN.

CARRERA NACIONAL

De acuerdo a lo informado hasta ayer no se recibió ningún otro aporte para el fondo del "Gran Premio Nacional de Automovilismo, Presidente de la República, Gral. Hugo Bánzer Suárez".

Se espera que en las próximas horas se haga efectivo el aporte del Ingenio Azucarero de "La Bélgica" consistente en 50 mil pesos bolivianos.

Ganó Colo Colo a Schwager 1-0

Santiago de Chile, 19 (AP).- Colo Colo y Palestino mantuvieron el primer lugar en la tabla de posiciones del fútbol profesional chileno al ganar sus encuentros de ayer, correspondientes a la quinta fecha de la primera rueda.

Colo Colo venció a Lota Schwager por un gol a cero y Palestino derrotó a Rangers por dos a uno.

25 inscritos para Gran Premio Banzer

Hoy se cierran inscripciones

Esta noche finalizan las inscripciones del Gran Premio Presidente Hugo Banzer Suárez. Hasta ayer se habían inscrito 25 corredores y se estima que el número llegue a 40.

LA LISTA

La lista oficial de los inscritos es la siguiente:

Categoría Fuerza libre: 1).- Arturo Palacios. 2).- Jorge Veintemillas. 3).- Hugo Alvarado. 4).- Juan Rodríguez Vera. 5).- Roger Rioja. 6).- Rolando Bass Werner. 7).- Wálter Villegas. 8).- Mario Chacón. 9).- Ricardo Paita. 10).- A. Arteaga. 11).- "Tortuguita". 12).- Wálter Neckel. 13).- Franklin Salas. 14).- Jaime Salazar. 15).- Wilfredo Amurrio. 16).- Gonzalo Coronado.

CILINDRADA LIMITADA: 1).- Waldo Monje. 2).- Helmut Seng. 3).- Remmy Laguna. 4).- Javier Ortuño. 5).- René Camacho. 6).- Jorge Abdala. 7).- Alejandro Palacios. 8).- Serafín Soria Galvarro. 9).- Dieter Hubner.

COCHE DE ROCHA

La firma Toyota Boliviana Ltda., decidió dedicar todo su presupuesto de publicidad en la preparación, ayuda y mantenimiento del coche Toyota de René Rocha, de ahí que, el corredor orureño correrá esta vez con una asistencia técnica de primera. Inclusive llevarán un camión con todo un equipo completo de mecánicos.

René Rocha llegó ayer del interior y hoy registrará su participación en el Gran Premio.

La Salle se impuso ayer

La Salle venció ayer a American School 66-30, en el partido cumplido ayer por el torneo escolar de básquetbol. San Antonio doblegó a Hugo Bravia 49-29; y San Calixto, derrotó a Don Bosco 59-43. Hoy continuará el mencionado evento en la cancha "B" del Coliseo "Ciudad de La Paz".

..EQUIPO DE VOLIBOL DE ORURO.- Que participa en el evento nacional que se desarrolla con gran éxito en la ciudad de Cochabamba. El torneo ingresa a su fase decisiva. (Foto PRESENCIA de Cochabamba)

..DE SUCRE.- Plantel femenino de volibol de Sucre que perdió frente a la representación de La Paz por 3 a 0. (Foto PRESENCIA de Cochabamba)

Boca enfrentará a Banfield el domingo

Buenos Aires, Set. 19 (AFP).- El popular equipo de Boca Juniors, líder de la zona "A" y el modesto Banfield, que está tercero a cuatro puntos, sostendrán el domingo el cotejo de mayor atracción de la décima fecha del torneo nacional del fútbol argentino.

Por su condición de visitantes, a los boquenses se les puede cortar la buena racha que les sigue desde el comienzo de este evento, considerando que los banfileños están pasando por un buen momento.

En este grupo, Rosario Central, que esta segundo, recibirá en su reducto rosarino al semicolista Sportivo Desamparados de San Juan, y completan Belgrano de Córdoba con Estudiantes de La Plata y All Boys con Central Norte de Salta.

En la zona "B" su puntero, Talleres de Córdoba, deberá viajar a La Plata, para medirse con el peligroso Gimnasia y Esgrima de esa ciudad.

Un cotejo de sumo interés es el que sostendrán Altos Hornos y Zapla, y Argentinos Juniors, equipos estos que están segundos de Talleres de Córdoba, pero a cuatro puntos.

Dada la buena campaña que vienen cumpliendo ambos conjuntos, y el buen fútbol que practican, se aguarda un record de público en la norteña ciudad de Jujuy.

Domingo se correrá el Gran Premio de Canadá

Montreal, Canadá, Set. 19 (AFP).- El "Gran Premio Automovilístico del Canadá", a disputarse el próximo domingo en el circuito de Mosport, Ontario, será la penúltima prueba del campeonato mundial Fórmula uno, al que aspiran aún cinco ases del volante, entre ellos el brasileño Fittipaldi.

Los pilotos en cabeza del mundial de conductores son actualmente: 1) Regazzoni (Ferrari) 46 puntos; 2) Scheckter (Tyrrel) 45; 3) Fittipaldi (Mclaren) 43; 4) Lauda (Ferrari) 39; 5) Peterson (JPS) 31; 6) Hulme (Mclaren) 24.

En los constructores, la batalla tecnológica estaba llegando hoy a su punto álgido, pues los entrenamientos empezarán el viernes.

Los dirigentes de Ferrari temen un fallo de sus mecánicas, que con frecuencia les han planteado serios contratiempos.

Por su parte, Tyrrell, JPS y Mclaren están afinando rieteradamente sus bólidos.

En el "Gran Premio del Canadá" participarán dos nuevos constructores, Parnelli-Jones y Roger Penske, ambos con bólidos provistos de motores Ford Cosworth DFV.

El vehículo de Parnelli-Jones será piloteado por Mario Andretti. El de Roger Penske por Marc Donohue, quién retornó momentáneamente a la competencia.

Los pilotos ponían hoy sus mecánicas a punto, con miras a los entrenamientos oficiales del viernes.

Brasil en certamen mundial de volibol

Río de Janeiro, Set. 19 (AFP).- Las selecciones brasileñas de ambos sexos de volibol, viajarán el próximo cuatro de octubre a México para participar en los campeonatos del mundo.

Los brasileños decidieron anular su participación en el torneo de Bogotá, previsto para los primeros días de octubre, después de la retirada de cubanos, peruanos y argentinos.

El entrenador Celio Cordeiro facilitará el viernes la lista definitiva de los jugadores que se trasladarán a México.

El equipo titular masculino de volibol incluye a Moreno, Paulao, Lino, Luis Eymar y William.

★ Sr. Victor Monrroy Meave, beneficiado con una hermosa radiola stereo "NIVICO" 3 en 1

Haga como él, por toda compra o consumo exija su factura, gane valiosos premios.

Canjee ahora mismo sus facturas y participe en nuestro próximo sorteo.

12 de octubre

por Sb. 500.- en facturas Ud. recibe un billete

RELACIONES PUBLICAS

REDIMEX

exportaciones limitada

EDUARDO SUZIGAN

Vendemos a Bolivia toda clase de artículos, como ser:

1 - Maquinaria Agrícola
2- Maquinaria Industrial
3- Vehículos y motorizados en gral.
4- Tejidos
5- Ropa confeccionada
6- Remedios y productos químicos
7- Artículos para Ferretería

Representamos a más de 250 firmas en la gran San Pablo, capital económica del Brasil.

Por encima de todo, orientamos y defendemos al comerciante boliviano porque somos conscientes de que así, contribuimos efectivamente a la integración económica de nuestros dos países-Brasil y Bolivia.

DIRECCION EN SAN PABLO - Rua Cavallero Basilio Jafet, 66 - 9 andar Apto 92 al 94 - Teléfono N°, 228 -4657

BRASIL

Hoy presentes en la gran Santa Cruz de la Sierra, en el Stand del BRASIL, a sus gratas órdenes

SILVANA

El reloj del fabril

Representantes para Guayaramerín: La Escolar
Distribuidores para Bolivia: HORACIO PEISER.

EN COCHABAMBA

En zona garantizada de agua surgente se venden dos lotes de 5.000 ms. c/u a $b. 40.- 6 kilómetros ciudad. Casilla Nr. 2161 Cochabamba.

SAN CALIXTO "PROMOCION 1949"

Cita a la reunión de camaradería en el Hogar Austríaco el día viernes 20 del presente a horas 19 p.m. Esperamos su asistencia.

EL BLOQUE DE EX-COMBATIENTES DEL CHACO ENJUICIA UNA INTRIGA POLITICA

En instantes en que la Patria atraviesa por momentos difíciles. Cuando las instituciones políticas confrontan situaciones lamentablemente desventajosas, por las ambiciones personales o de grupo de sus propios dirigentes. Cuando el enfrentamiento entre bolivianos es agitado por activistas de tendencias foráneas, afanosos por hacer estallar la violencia en la nacionalidad. Cuando éstos y aquéllos se empeñan por incentivar mediante cantos de sirena la patentización de pretensiones en espíritus aprovechables para sus proditorias finalidades, surge una organización política nacionalista como la FUERZA REVOLUCIONARIA BARRIENTISTA, que alentada por su veracidad patriótica, viene captando adhesiones y más adhesiones ciudadanas. Mas como quiere que posiciones así fortalecidas tienen que ser combatidas utilizando todas las armas al alcance de sus adversarios, éstos, permaneciendo en acecho para en cualquier momento inferir la puñalada aleve, al margen de todo principio de honestidad, recurren a la insidia.

Las reflexiones que hace el BLOQUE DE EX-COMBATIENTES DEL CHACO, tienen su razón de ser ante la burda intriga tejida en esos acechos, con motivo del delito de tráfico de estupefacientes en que habría incurrido un exadherente de base de la FUERZA REVOLUCIONARIA BARRIENTISTA, Alberto Sánchez Bello, al que de acuerdo a normas rutinarias en todos los organismos políticos, el Jefe del Barrientismo, señor Edwin Tapia Frontanilla, le facilitó una recomendación para que con motivo de su traslado al exterior, se le hubiera otorgado algunas facilidades en la obtención de su documentación de viaje, único motivo para que se trate de conspirar contra el Jefe Barrientista y personero de gobierno, trasluciendo con esto nitidamente, la innoble finalidad de desprestigiar a su vez a todo el régimen gobernante.

Ante una situación de esa índole, al Jefe Nacional del Barrientismo, al impulso de una consciente reacción de orden moral consecuente con sus méritos personales, de dirigente de una organización política en permanente ascenso y de alto personero de gobierno, asumiendo una actitud edificante y de desafío a la intriga y a la mendacidad, ha decidido renunciar de sus elevadas funciones oficiales, creyendo el DIRECTORIO DEL BLOQUE DE EX-COMBATIENTES DEL CHACO, que el Supremo Gobierno de la Nación, enmarcando sus actos en una posición firme de no defeccionar ante la abominable felonía, debiera reaccionar reiterando su confianza al que le ofrece desinteresadamente sus conocimientos e inquietudes, Lic. Edwin Tapia Frontanilla.

En cuanto se refiere a quien habría incurrido en el grave acto delictivo de traficante de cocaína, que del mismo modo pudo haber despertado el destino de la intriga contra quien o quienes le entregaron sus pasaportes, consideramos que debe ser investigado minuciosamente y sancionado con la máxima severidad.

La Paz, 17 de septiembre de 1974

Benjamín Inda Cordeiro
PRESIDENTE DIRECTORIO NACIONAL

Israel Téllez Riveros
Vice-Presidente.

Juvenal Fúnez Linares.
Secretario Ejecutivo.

MEMORIA DE LOS VII JUEGOS DEPORTIVOS BOLIVARIANOS

El Comité Olímpico Boliviano agradece al Tcnl. Florencio Flores, Presidente del Comité Organizador de los VII Juegos Bolivarianos y Jefe de Estado Mayor de la Guardia Nacional de Panamá, por la entrega de la Memoria de esas justas, oficializada el miércoles por intermedio del Embajador de ese hermano país en Bolivia, Sr. Mario Bultron.

Quiere Ud.! un rostro sin ESPINILLOS BARROS O ACNE?...

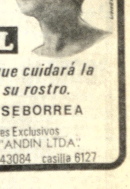

ACNESTROL es la solución!, que cuidará la belleza de su rostro.

Contra el ACNE y la SEBORREA

adquiera en su FARMACIA

Distribuidores Exclusivos para Bolivia "ANDIN LTDA." La Paz telf. 43084 casilla 6127

alumag
ANTI-ACIDO
Cada tableta 45 Ctvs.
en todo el país.

PRESENCIA
Deportes
La Paz, Bolivia, viernes 20 de septiembre de 1974

resfríos...gripes
ANTIGRIPAL
COMPUESTO
cada tableta 60 Ctvs.
en todo el país.

Charla en el CPDB

"Sudamericano de básquet debe llegar al pueblo"

..La preocupación de los organizadores del torneo sudamericano de básquetbol que se cumplirá en nuestro país el próximo mes, es que el pueblo no se ha consubstanciado con el evento.

Así lo declararon anoche los dirigentes de la Federación Boliviana de Básquetbol en la charla realizada en el CPDB. En efecto, de los 4.986 abonos que se han puesto a la venta, sólo se han vendido hasta el momento 1.602. Las sedes de los torneos sudamericanos de básquet han sido concedidas hasta el año 1986, y de acuerdo a este dato, Bolivia podría organizar el próximo el año 2.000. Eso significa que los aficionados bolivianos tendrán una opción casi única para espectar un certamen de esta naturaleza, de acuerdo a la exposición del Presidente de la Comisión de Abonos, Sr. Lauro Ocampo Crespo. También hicieron uso de la palabra, además del Presidente de la FBF, Dr. Rodolfo Michel Huerta , los presidentes de la comisión de campos deportivos y a la vez Secretario General, Julio Borelli; comisión de selección, Dr. Antonio Landaeta, comisión de estadística, Sr. Juan Vicente Rodríguez y comisión económica Licenciado Víctor Tapia, comisión técnica, Walter Gonzales.

Entre los datos interesantes podemos anotar los siguientes: el presupuesto de ingresos para el certamen es de 86.160 dólares mientras que el de egresos es de 122.445,60. Con un recorte posterior de 23.000 dólares, el déficit alcanzaría a la suma de 13.027,45 dólares.

En cuanto se refiere a la parte técnica, el promedio de edad de las jugadoras es de 20 años y el de estatura de 1,66. El fixture del torneo comprenderá 28 partidos en 11 fechas. En lo tocante al escenario del evento se dijo que estará listo con lo indispensable para el campeonato como ser: boleterías, muro exterior, servicios higiénicos, cinco camarines, iluminación, sonido, casetas de radio, y palco para periodistas.

El Dr. Rodolfo Miche manifestó que mucha gente aún no cree que el sudamericano pueda realizarse en Bolivia, pero que ésto ya es una realidad gracias al esforzado trabajo de un equipo compuesto por 10 o 15 dirigentes que son los que trabajaron, aunque en las nóminas iniciales totalizaban 140 personas.

..MICHEL HUERTA.- **Presidente de la FBB, durante la charla que se efectuó ayer en el CPDB sobre la realización del torneo sudamericano de básquetbol en nuestro país.**

..SELECCIONADAS EN CPDB.- **Parte de la selección nacional que anoche concurrió al Círculo de Periodistas Deportivos de Bolivia para la disertación sobre el sudamericano.**

Colombia no jugará en torneo de básquet

Bogotá, SEP. 19 (AFP).- La Federación colombiana de baloncesto canceló la asistencia de un seleccionado al próximo campeonato sudamericano de Bolivia, confirmaron hoy fuentes oficiales aquí.

La medida obedeció a dificultades de concentración de las jugadoras, dispersadas en varias provincias, explicaron voceros de la Federación.

Un delegado y un técnico, Juan Ignacio Vélez y Carlos Julio Gutiérrez, respectivamente, fueron designados para asistir a los congresos correspondientes en Bolivia.

NOTA DE REDACCION.- Esta determinación perjudicará bastante a la Federación Boliviana de Básquetbol ya que todas las determinaciones las aprobó con la seguridad de contar con Colombia en el certamen. Inclusive el rol de partidos que ya fue enviado a COMZONA tendrá que ser modificado en todos sus puntos.

Perú llegará el 3 de octubre a La Paz

La Federación Peruana de Básquetbol mediante cable enviado ayer a su similar de Bolivia hizo saber que el equipo peruano que intervendrá en el torneo sudamericano femenino arribará al país el 3 del próximo mes.

Originalmente las peruanas debían arribar el 28 del presente pero a último momento los dirigentes de ese país determinaron que su equipo realice presentaciones en las ciudades de Cuzco, Juliaca, Arequipa y Puno a objeto de que las jugadoras vayan ambientándose a la altura.

Las peruanas llegarán vía Guaqui y serán alojadas en el hotel "Sucre".

Dirigentes nacionales confirmaron por otra parte que la selección del Paraguay llegará a La Paz el 12 del próximo mes. Las guaraníes -sin embargo- estarán en territorio boliviano el 3 de octubre y realizarán partidos de práctica en las ciudades de Santa Cruz, Cochabamba y Oruro, respectivamente.

Desde el próximo lunes se comenzará a instalar en el gimnasio del Instituto Americano la cancha portátil de básquetbol que servirá para los entrenamientos de las diferentes delegaciones que intervendrán en el torneo sudamericano del venidero mes. La cancha es reglamentaria y cada bloque de machihembrado tiene una medida de 2 x 2. La cancha fue construída por la maestranza nacional "El Cedro".

La preselección nacional entrenó ayer en la cancha de parquet del Coliseo "Ciudad de La Paz".

Nacional de volibol

La Paz y Cochabamba aspiran al título

Cochabamba (PRESENCIA).- Por Carlos Dalence L. Con los resultados obtenidos hasta la tercera fecha en el torneo nacional de voley, el panorama se va aclarando, en torno a la obtención del título tanto en damas como en varones. Los elencos de Cochabamba y La Paz siguen su marcha en procura del máximo galardón. El equipo del Illimani, en damas, se muestra como el más completo y ello producto de una mejor orientación y sobre todo en base a un buen juego en el que se destacan algunas individualidades que podrán mejorar paulatinamente su rendimiento.

En varones el elenco local es el más completo. Tiene figuras de mucha consistencia y sobre todo un buen "picador" como es Doria Medina que se ha perfilado como el jugador más completo.

OTROS ELENCOS

En damas, despues de La Paz, el team local podría llegar a un segundo puesto porque es el más regular. Le siguen Oruro y Sucre.

En varones Cochabamba saca ventaja y le siguen La Paz, Sucre, Oruro. El nivel técnico es discreto y se espera una mejor producción en las próximas fechas.

RESULTADOS DE ANOCHE

Ante buena cantidad de espectadores Cochabamba, en damas, derrotó a Tarija por 3-0 con parciales de 15-0; 15-1 y 15-6. En el segundo evento Oruro venció a Sucre en varones por 3-1 con parciales de 16-14, 15-2, 13-15 y 15-7. La Paz se adjudicó comoda victoria en damas ante Sucre por 15-2, 15-5 y 15-10. Finalmente Cochabamba derrotó a Tarija por 3-1 con parciales de 15-4, 13-15, 15-5 y 15-5.

El campeonato terminará el próximo sábado y se estima que la Asociación local pueda salir a flote con este campeonato en el aspecto económico.

..GANO LA PAZ.- **Incidencia del encuentro por el nacional de volibol entre La Paz y Sucre. Ganó La Paz por 3 a 0 con relativa comodidad. La competencia se realiza en Cochabamba. (Foto PRESENCIA de la ciudad de Cochabamba)**

Torneo universitario

Sta. Cruz y Cochabamba puntean en el fútbol

Cochabamba.- PRESENCIA.- Por Carlos **Dalence.-** Santa Cruz y Cochabamba se perfilan como serios candidatos al título luego de sus victorias de esta noche ante los elencos de la U. Católica y Potosí por el certamen universitario nacional de fútbol.

VICTORIA CRUCEÑA

No puede objetarse la victoria de los muchachos de la Universidad Gabriel René Moreno de Santa Cruz que derrotaron a la Universidad Católica por 5 goles contra 2. El resultado señala lo que se vio en cancha por cuanto el elenco oriental manejó mejor el fútbol y sobre todo aprovechó las fallas del rival que en ningún momento hizo peligrar esa victoria. El primer período terminó a favor del elenco cruceño que vencía por 4 a 0.

TRIUNFO DE COCHABAMBA

El team de la Universidad de San Simón llegó a la cancha con una mayoría de jugadores de Wilsterman lo que le dio mayor fuerza y potencia que se tradujo en una victoria también cómoda de 5 a 1.

Los muchachos vallunos jugaron a voluntad y en el primer tiempo establecieron una diferencia de cuatro goles que les permitió medir fuerzas y sobre todo dosificar energías. El elenco potosino mostró un plausible entusiasmo y sobre todo mucho pundonor deportivo.

Este torneo que cuenta con la presencia de equipos de Sucre y Oruro además de los actuantes, en la fecha inaugural, terminará el próximo sábado

"Defendí al fútbol paceño" dijo Cuéllar

"Mi actuación fue en defensa del fútbol paceño", comentó ayer el Dr. Mauro Cuéllar Caballero, en la conferencia de prensa cumplida ayer en el Circulo de Periodistas Deportivos de Bolivia. El titular de la Federación Boliviana de Fútbol, reunió ayer a la prensa para aclarar que su actuación en el impasse surgido con el club Bolívar, fue en función institucional y no de persona.

"Ya que solamente observé que primero debían ser Asociaciones y después los clubes para comenzar o iniciar su infraestructura deportiva".

Más adelante comentó que, particularmente no tiene intereses creados, porque él no se va a beneficiar con uno o varios estadios, pero que como delegado y dirigente salido de la Asociación de La Paz, velaba por los intereses de la Asociación local, y que lo seguirá haciendo porque para el Presidente de la FBF, primero son las asociaciones y después los clubes.

Sobre la factibilidad de la construcción del estadio en Calacoto, dijo que existe y que cuando se compraron esos terrenos por Saenz García y Lauro Ocampo, se lo hizo con la perspectiva de hacer un estadio.

Y ahora resulta, dijo , que el Comité Organizador de los Bolivarianos, afirma que del resultado de los estudios del terreno, dichos campos no son aptos para construir un estadio.

Finalmente, el Dr. Cuellar recalcó que siendo titular de la FBF, actuará en defensa del fútbol local y de las asociaciones afiliadas, y que como dirigente salido del fútbol mantendrá inalterable su propósito de situar a este deporte en el lugar que le corresponde.

El próximo miércoles habrá una asamblea extraordinaria en "CPDB"

El próximo miércoles 25, a horas 20, se efectuará Asamblea General Extraordinaria en el Círculo de Periodistas Deportivos de Bolivia. Si a esa hora no se reuniera quorum, la asamblea se efectuará con el número de asistentes a las 21 horas. El orden del día es el siguiente:

1.- Consideración de las solicitudes de la filial Cochabamba

2.- Consideración del proyecto de Reglamento de Viajes al exterior.

para trabajar y pasear
LLEGO
Ford Ranchero
LLEGO
ENTREGA INMEDIATA

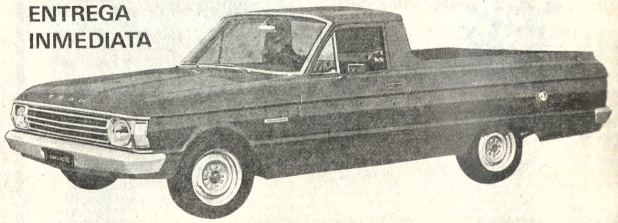

Postergaron un torneo de fútbol

Hasta la próxima semana se postergó un torneo cuadrangular amateur de fútbol que debía disputarse en la ciudad de Potosí con los auspicios de la asociación respectiva.

Revollo y Fontana a filas de Strongest

..El presidente del club The Strongest -Rafael Mendoza- comunicó ayer oficialmente que la entidad contrató ayer a los jugadores Ricardo Fontana é Ismael Revollo, ambos del plantel del Litoral.

La transacción fue realizada a nivel de presidentes de club y no se reveló el monto que demandó el pase de ambos jugadores. De todas maneras se dijo se logró arribar a un buen entendimiento entre las partes interesadas en lo que al aspecto económico se refiere.

Fontana y Revollo serán presentados en las próximas horas a sus nuevos compañeros de equipo.

Rafael Mendoza, volvió a reiterar enfáticamente que The Strongest canceló toda posibilidad de contratar a Eduardo Angulo, de Universitario; para evitar conjeturas que dañan el prestigio de las instituciones.

El mencionado dirigente dijo también que se espera de un momento a otro comunicación del enviado a Tucumán quien debía concretar dos contrataciones. Sergio Vega, fue el dirigente que Strongest envió a la Argentina.

En lo que respecta al primer equipo se informó que es probable que éste reinicie hoy sus actividades con miras al campeonato nacional por la copa "Simón Bolívar". Los entrenamientos estarán dirigidos por Rolando Vargas.

Declaración de la 'U'

Transcribimos la siguiente declaración del Club Universitario en torno a la posición adoptada con relación al Presidente de la FBF Mauro Cuéllar:

La Paz, 17 de septiembre de 1974

Señor
Presidente de la
Asociación de Fútbol de La Paz
Presente.-

Señor Presidente:

Con relación a interpretaciones erróneas que se han dado a las declaraciones de nuestro ex dirigente Dr. Mauro Cuéllar Caballero, sobre créditos concedidos por el Comité Olímpico Boliviano, nos corresponde manifestar que creemos justa la posición adoptada por el Presidente de la Federación Boliviana de Fútbol al haber reclamado los legítimos derechos que asisten a la Asociación de Fútbol de La Paz para contar con un campo deportivo propio que beneficie a todos los clubes que componen la institución departamental.

De nuestra parte apoyamos la actitud del Dr. Mauro Cuéllar que defiende los intereses de pequeños clubes que no cuentan con el apoyo de instituciones de crédito, sin perjuicio de que cada club pueda construir por su cuenta sus propios campos deportivos.

Con este motivo, saludamos a usted muy atentamente.

Carlos Iturralde B.
PRESIDENTE
Cristian Carvajal
STRIO. GENERAL

CONCURSO NACIONAL DE CANES

Ponemos en conocimiento de los señores propietarios de canes y público en general, que por razones de fuerza mayor, el concurso nacional de canes ha sido postergado hasta el día domingo 6 de Octubre/74.

En consecuencia reiteramos a los señores propietarios, nuestra cordial invitación para que se dignen inscribir a sus canes en nuestra Secretaría de la Avenida Arce esquina Montevideo (edificio Montevideo 3er. piso, teléfono 23913).

ROTARY CLUB DE LA PAZ

Para toda carga, Kgs. adicionales. Con el ranchero no importa la distancia ni lo difícil del camino.

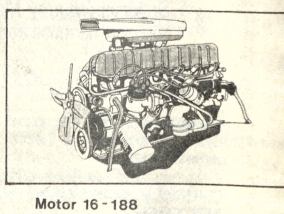

Motor 16 - 188
6 cilindros - 7 bancadas
116 HP - Gasolina común
También los hay con motor G-221

Ford
Representantes
URDINI MOTORS Ltda.
Exposición y ventas: Av. Montes 716 - Telfs. 50489 - 42634 - La Paz

Palco de periodistas tendría otro destino

En forma arbitraria se quiere dar otro destino al palco destinado a la prensa, y que está siendo habilitado en el Coliseo Cerrado "Ciudad de La Paz" para el torneo sudamericano de básquetbol del próximo mes.

PRESENCIA se pudo enterar en visita al Coliseo, que el mencionado palco sería utilizado por la empresa "Philips" para habilitar ahí el sistema de control y de sonido en el mencionado escenario deportivo.

Originalmente en los planos del Coliseo se contempla la construcción de ese palco con destino exclusivo a periodistas y no puede ser posible que se quiera desvirtuar la finalidad de la citada construcción.

Al parecer "Phillips" ya realizó el pedido en ese sentido al Comité Organizador de los Juegos Bolivarianos y este habría dado su aquiescencia. De aceptarse el pedido se habría perpetrado una verdadera ofensa a los periodistas locales y nacionales, quienes ya están cansados de deambular por diferentes sectores del Coliseo para hacer la cobertura de los partidos ordinarios.

A "Philips" se le puede habilitar una caseta ya que no necesita mucho espacio para controlar la luz y el sonido del Coliseo. Instalar palancas y tableros de control no es cosa del otro mundo.

prendas para bebés
B.V.D.
ARTICULOS DEPORTIVOS

EL CITY PARK EN LA PAZ
Grandioso espectáculo del Parque de Diversiones Mecánicas
Con la Muralla de la muerte, El Pulpo, Mounstros Marinos, Sillas Voladoras UN ESPECTACULO PARA... GRANDES Y CHICOS
sensacional DEBUT
HOY Cancha Zapata Hs 18oo
RESPALDADO CON LA MINI ORIENTAL
mini Oriental